

p.4

「市政のひろば」の詳細を
市ホームページで確認しやすくなりました



- 1月の市民課・保険年金課・税務課・収納課窓口延長日は10、17、24、31日です。午後7時まで利用できます。
- 神島田連絡所(☎31-0773)では、土・日曜日(祝日・振替休日を除く)に住民票の写しと印鑑登録証明書の交付(印鑑登録証が必要)を行っています。
- イベント等の開催の可否や詳細等は、市ホームページをご覧ください。各問い合わせ先へご確認ください。

新 春 を



津島市長
日比 一昭

新年あけましておめでとうございます。

市民の皆様におかれましては、輝かしい新春をお迎えのこととお喜び申し上げます。

新型コロナウイルス感染症が5類感染症に移行し、経済活動の正常化が進み、以前の活力ある暮らしが戻りつつあります。今後も津島市民病院は、市民の命、健康を守る要としての役割を果たしてまいります。

市では、昨年から、安心して出産・子育てができる環境づくりを目指すため、まちづくり再生と子育て支援の2大プロジェクトを推進してまいりました。

まちづくり再生では、昨年は第1弾として、天王川公園の丸池のランニングコースや野外ステージの整備などを行い、天王川公園が新たに生まれ変わりました。本年は第2弾としてさらなる魅力向上に向けて整備を進めてまいります。津島神社周辺の新たな賑わい拠点、観光交流センター周辺の新たな交流拠点の供用開始に向け、賑わいの「核」となる拠点の整備がいよいよ動き出します。

青塚駅周辺の北の玄関については、駅へのアクセス道路となる県道拡幅や駅前広場・踏切拡幅の整備に向けて力強く進めてまいります。また、地域の皆様と一緒に、土地利用の具体化に向け駅周辺のまちづくりをスタートいたします。

東の玄関については、名古屋津島線バイパスの整備と合わせ、スポーツ振興計画において東公園一帯の整備方針を検討し、魅力向上を目指してまいります。

また、子育て支援では、子どもたちが津島で夢をかなえられるよう、「津島市子どもまんなか応援サポーター宣言」をし、子どもが生まれる前から生み育てるまで、丸ごと応援する「子育て支援トータルプラン」を推進することをお約束いたしました。引き続き、第2子以降の保育料の完全無料化、小中学校給食費及び保育所等副食費の無償化など、全国トップクラスの子育て支援を展開してまいります。

このような2大プロジェクトを進めながら、市民も職員も幸せを実感することができる、「しあわせ実感都市 つしま」を目指してまいります。

本年が、市民の皆様にとりまして、健康で幸せな年となりますよう心よりお祈り申し上げます。



愛知県知事
大村 秀章

あけましておめでとうございます。

昨年は、新たに「もののけの里」が開園した「ジブリパーク」を始め、国内最大のスタートアップ支援拠点「STATION Ai」や「愛知国際アリーナ」の整備を着実に推進するとともに、2026年の愛知・名古屋アジア・アジアパラ競技大会に向けた準備をしっかりと進め、愛知を更なる「飛躍」へと導く1年とすることができました。

また、「少子化対策パッケージ」や「休み方改革プロジェクト」など、時代の流れを見極めながら、愛知が「ファースト・ペンギン」となり、様々な取組に果敢にチャレンジした1年でもありました。

世界は、グローバル化やデジタル化の加速度的な進展、SDGs実現に向けた潮流など、大きく変化をしています。

今年も、ビッグプロジェクトを着実に進めるとともに、新

時代を担う人材の育成・発掘に力を注ぎ、「日本一元気なあいち」の実現を目指してまいります。

今年3月には、ジブリパークがフルオープンを迎えます。また、10月には、「STATION Ai」が開業します。世界中から、最先端の技術・サービス、人材を愛知に呼び込み、イノベーションを次々と創出することで、更に人材が育ち集まってくる、そうした人材の好循環を生みだし、更なる愛知の成長につなげてまいります。

また、社会インフラ整備や農林水産業の振興、教育、女性の活躍、医療・福祉、感染症対策、環境、雇用、多文化共生、防災・交通安全、東三河地域の振興など、県民の皆様の生活と社会福祉の向上にも力を注いでまいります。

引き続き、すべての人が輝き、未来へ輝く「進化する愛知」の実現に全力で取り組んでまいりますので、一層のご理解とご支援をお願い申し上げます。

迎えて



津島市議会議員
西山 良夫

新年あけましておめでとうございます。

令和6年が始まりました。市民の皆様におかれましては、健やかに新年をお迎えのこととお慶び申し上げます。また、旧年中は、市政並びに市議会の活動に対しまして、皆様の温かいご理解とご支援を賜り、深く感謝を申し上げます。

昨年は、4月の改選によりフレッシュな顔ぶれが加わり、新たな津島市議会となりました。今後も、市議会議員18人で、地域の発展と市民の幸福を追求するために、全力で尽力してまいります。

あらためて昨年を振り返りますと、新型コロナウイルス感染症の位置付けが5類に移行されたことにより、日常生活・経済活動も活発に動きはじめた年でありました。と同時に、ガソリン価格の上昇など物価高騰の影響により生活が困窮した年でもありました。また、市では、尾張津島天王祭や尾張津島秋まつりなど制限なく通常開催さ

れ、賑わいと活気が戻り、皆様の笑顔を見ておりましたら、うれしさと懐かしさを感じたところであります。

市議会としましては、昨年中にタブレットを導入し、議会のICT化、ペーパーレス化を進めております。議会・議員活動の効率化を図りながら、市民の皆様に、より分かりやすく、より開かれた議会を目指して、改善してまいります。

なお、3月の春休みの期間中に、市民の皆様に議場を見学していただく機会を設けようと考えております。これは、議員で組織した議会改革協議会の中で、市民の皆様により議会を身近に感じてもらうと企画しているものであります。詳細については、また改めて「議会だより」やホームページなどでご案内いたしますので、楽しみにお待ちください。

まだまだ寒い日が続きます。インフルエンザや新型コロナウイルスなどの感染を予防するために、マスクの着用、手洗い等の対策をして、健康に気をつけてください。そして、本年が、市民の皆様にとりまして、健康で幸多き年となりますように心よりお祈り申し上げまして、新年のあいさついたします。



愛知県議会議員
中野 治美

新年あけましておめでとうございます。

皆様におかれましては、健やかに新年をお迎えのこととお喜び申し上げます。

昨年5月、新型コロナウイルス感染症が5類に移行となり、私たちの日常も徐々に戻ってきました。尾張津島天王祭は6年ぶりの通常開催となり、まきわら船がゆっくり進む様子を見てると感慨深いものがありました。

また、昨年の夏は史上最も暑い夏となり、国連のグテーレス事務総長が「地球沸騰化の時代」と警告しました。日本だけではなく世界で異常気象による災害が発生しています。私たちの地域の歴史は、水との闘いの歴史でもあります。安心・安全な地域づくりのため、防災減災対策を着実に進めてまいります。

そして、杭州アジア・アジアパラ競技大会が1年遅れで開催されました。2年後の2026年アジア・アジアパラ競技大会は、愛知県及び名古屋市で開催される予定です。

拡大するアジア諸国との交流をさらに深める機会としても意義深く、特に子どもたちや若者たちがスポーツを通じて身近なアジアを体感する良い機会となります。合理的・機能的な21世紀型のスポーツ大会をめざし進めてまいります。

未来を創りだしていく力となっていくのは、子どもたちや若者です。2025年度から愛知県では、中高一貫教育が導入されます。第一次導入校のうち津島高等学校・附属中学校では、海外の大学入学資格が取得可能となるプログラム「国際バカロレア」の導入を目指します。また、津島北高等学校と海翔高等学校が統合し新校が開校する予定です。新校では普通科・商業科・福祉科の生徒募集が予定されています。学びの選択肢が増えることで、子どもたちの可能性を最大限伸ばす学びを進めていきます。

子どもであっても高齢者であっても、性別にかかわらず、また、障がいのあるなしにかかわらず、全ての人それぞれのライフステージで活躍する社会を目指して進めてまいります。

本年が、皆様にとりまして幸多き明るい年となりますよう心よりお祈り申し上げます。

「ページID検索」でホームページ検索がラクラク♪

本紙「市政のひろば」の詳細を市ホームページで確認しやすくなりました

問合せ シティプロモーション課広報・プロモーションG ☎55-9584

「広報紙に掲載されているお知らせの詳細を確認したい!」そんな時には見出しの下、9桁のIDをご確認ください。市ホームページの**目的別検索**内の**ページID検索**欄に該当のIDを入力すると、IDに対応するページが表示されます。

ページID検索の使用イメージ

①「市政のひろば」に掲載されている9桁のIDをご確認ください。

ホームページで広報紙をチェック!

ID 143366755

市ホームページに広報紙のバックナンバーを掲載しています。見返しなどにご活用ください。

問合せ シティプロモーション課広報・プロモーションG ☎55-9584



市ホームページは「津島市」でウェブ検索、またはこちらから。



②市ホームページの**目的別検索**をクリックし、**ページID検索**欄に先ほどの9桁の数字をご入力ください。

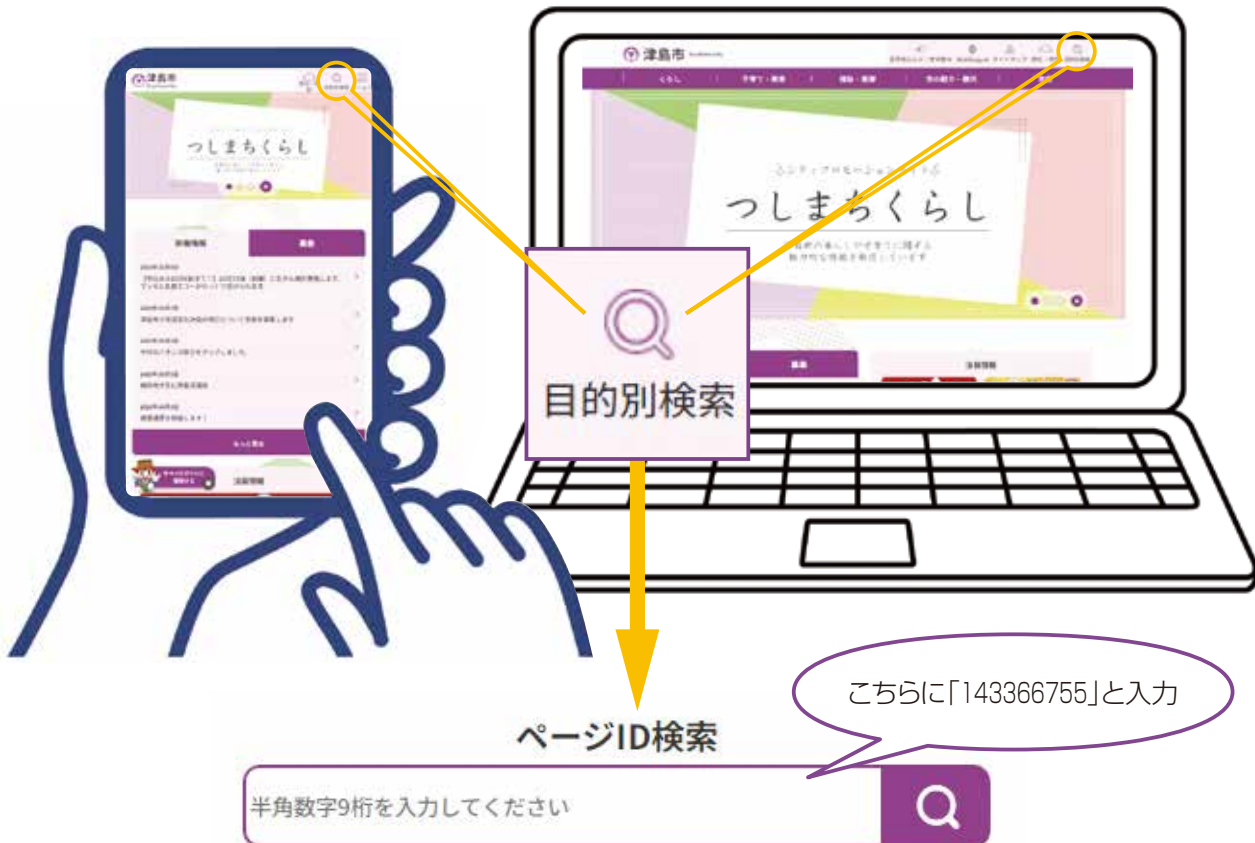

③IDに対応するページが表示されます。

津島おでかけタクシー

問合せ 福祉課福祉G ☎24-1115 ID 335678146

令和5年1月から運行を開始した「津島おでかけタクシー」を、引き続きご利用いただけます。登録がまだお済みでない対象の方も、ぜひご利用ください。

対象

- ①高齢者(満75歳以上)
- ②障がい者(身体障害者手帳1~3級、療育手帳A・B判定、精神障害者保健福祉手帳1・2級)
- ③妊産婦(妊婦、出産後1年未満)

利用範囲 市内全域およびJR永和駅、JR蟹江駅

利用時間 午前8時30分~午後7時(土・日曜日、祝日も利用可)

利用者負担額 タクシー料金の半額(10円未満は切り上げ)

利用できるタクシー

名鉄西部交通(名鉄タクシー) ☎26-2406

日の丸タクシ ☎28-2049

玉利タクシー ☎25-1240

名古屋近鉄タクシー ☎0570-04-3833

利用方法

①タクシー会社に乗車予約をする。予約時には「おでかけタクシー」利用の旨をお伝えください(駅などの待機タクシーは予約なしで自宅まで乗車可)

②乗車時に利用登録証をタクシー運転手に提示する

※付き添いなど、同乗者に制限はありません。

※利用回数の制限はありません。

注意事項

- ・ 出発地か目的地のどちらかが自宅(付近)になる場合に限りです。
- ・ 料金の支払いは現金のみです。津島市福祉タクシー料金助成利用券と一緒に使うことはできません。

利用登録 必要書類を福祉課窓口を持参、または郵送してください。後日、ご自宅に利用登録証を郵送します。

※高齢者は高齢介護課、妊産婦は健康推進課(保健センター)でも手続きができます。

必要書類

- ①利用登録申請書
 - ②登録者の顔写真(縦3cm・横2.4cm)
- ※福祉課、高齢介護課で撮影も可
- ③後期高齢者医療保険証(高齢者)
 - ④障害者手帳(障がい者)
 - ⑤母子健康手帳(妊産婦)
 - ⑥代理人の身分証明書(代理申請の場合)



年度末までの家庭ごみの収集

問合せ 清掃事務所 ☎26-4228

各家庭に配布の「家庭ごみ&資源の分け方と出し方」を参考に分別し、下表のとおり間違いのないように出してください。

※1月4日(休)からは通常どおり収集を行います。

区分	~1月3日(水)	1月4日(休)	1月5日(金)	1月8日(月・祝)	1月10日(水)	2月12日(月・休)	2月23日(金・祝)	3月20日(水・祝)	3月27日(水)
可燃ごみ	収集休み	該当町内のみ収集	該当町内のみ収集	該当町内のみ収集	収集ありません	該当町内のみ収集	該当町内のみ収集	収集ありません	収集ありません
ペットボトル	収集休み	収集ありません	収集ありません	収集ありません	第1水曜日 第2水曜日 の町内を収集	収集ありません	収集ありません	該当町内のみ収集	該当町内のみ収集
不燃ごみ	収集休み	収集ありません	収集ありません	収集ありません	第1水曜日 第2水曜日 の町内を収集	収集ありません	収集ありません	収集ありません	第3水曜日 第4水曜日 の町内を収集
プラスチック製容器包装	収集休み	該当町内のみ収集	該当町内のみ収集	該当町内のみ収集	該当町内のみ収集	該当町内のみ収集	該当町内のみ収集	該当町内のみ収集	該当町内のみ収集
古紙・空きびん 空き缶・古着	収集休み	第1月曜日 第1木曜日 の町内を収集	第1火曜日 第1金曜日 の町内を収集	第1水曜日 第2月曜日 の町内を収集	該当町内のみ収集	該当町内のみ収集	該当町内のみ収集	該当町内のみ収集	該当町内のみ収集
有害ごみ	収集休み	収集ありません	収集ありません	収集ありません	収集ありません	収集ありません	収集ありません	収集ありません	収集ありません

留意事項 収集当日は、午前8時30分までに決められた集積場に出してください。

令和5年分市・県民税申告書は自分で作成して提出しましょう!

市・県民税等の申告について

申告前にご確認ください!

申告書の作成をスムーズに行うため、あらかじめ必要書類の確認を行い、**ご自分での申告の準備、作成(申告書、医療費控除明細書、事業所得(営業等、農業)または不動産所得がある方は収支内訳書)**をしていただきますようお願いいたします。

また、**市・県民税申告書は、市ホームページから作成、印刷できます。作成した市・県民税申告書は、会場入口付近に設置する申告書受付箱へ投函、または郵送による提出をしてください**ますようお願いいたします。

提出先

〒496-8686(住所不要)
津島市役所税務課宛

※市・県民税申告用紙は、昨年申告された方(収入0の申告は除く)を対象に1月末にご自宅へ郵送します。

※市・県民税の申告に限り、申告期間前でも税務課窓口で**随時受付**(開庁日に限る)を行います。

申告相談の予約受付について

今年度もインターネットまたは専用ダイヤルによる**事前予約制**になります。2月1日(木)から予約を開始しますが、詳細は市政のひろば2月号や市ホームページでお知らせします。

なお、専用ダイヤルは混雑状況により、繋がらない場合がありますので、**インターネットでの予約にご協力ください**。インターネットでの予約は、市役所の開庁日に関係なく、24時間受付ができ、空席状況も確認できます。是非ご利用ください。

※多数の配当所得や給与所得、寄附金控除を申告される方、医療費控除明細書や収支内訳書等が未作成の方は当日受付をお断りする場合があります。

※次に該当される方は津島税務署(文化会館申告会場)へ

- ①個人事業主で、青色申告をされる方
- ②確定申告をされる方で、事業所得(営業等、農業)または不動産所得の収支内訳書が未作成の方
- ③令和5年中に土地や家屋、株式を売却された方や暗号資産(仮想通貨)、FXの申告をされる方
- ④家屋の新築または購入などにより、新たに住宅借入金等特別控除を受けられる方
- ⑤死亡された方の確定申告をされる方
- ⑥1月2日以降に津島市に転入された方

問合 **市・県民税申告** 市税務課市民税G ☎55-9263
確定申告 津島税務署 ☎26-2161

納付額確認書の発送

所得の申告で社会保険料の控除に必要な国民健康保険税・後期高齢者医療保険料・介護保険料の納付額確認書を1月下旬に送付します。

送付される方

- ・納付書または口座振替で納付している方
- ・遺族年金や障害年金からの天引きで納付している方

送付されない方

- ・既に市役所で交付を受けている方
- ・老齢・退職年金等からの天引きで納付している方(年金保険者から送付される公的年金等の源泉徴収票をご利用ください)

問合

国民健康保険税

保険年金課国民健康保険G
☎24-1113

後期高齢者医療保険料

保険年金課医療・年金G
☎24-1114

介護保険料

高齢介護課介護保険G
☎24-1117

所得の申告に必要な書類を送付します



津島税務署からのお知らせ

確定申告は、スマホ・マイナンバーを利用して、 簡単・便利なe-Taxで!

申告会場は、大変混雑しますので、ご自宅等からのe-Taxを利用した申告にご協力ください(申告会場に来場をお考えの方は、早期のご来場をお願いします)。

会場 文化会館

期間 2月16日(金)から3月15日(金)の平日・2月25日(日)

源泉徴収票などの申告書作成に必要な書類をご用意いただきご来場ください。

なお、確定申告会場では、基本的にご自身のスマホで申告していただきますので、事前にマイナポータルアプリをインストールするとともに、マイナンバーカード(※)をお持ちいただくと申告書の作成がスムーズに行えます。

※マイナンバーカードの発行時に設定した次のパスワードも必要になりますので、ご準備をお願いします。

- ・署名用電子証明書(英数字6桁～16桁)
- ・利用者証明用電子証明書(数字4桁)

また、**確定申告会場への入場には、「入場整理券」が必要です。**「入場整理券」は、確定申告会場での当日配付、または、LINEアプリを使ったオンラインによる事前発行の2つの方法で配付します(入場整理券の配付状況に応じて、後日の来場をお願いする場合がありますのでご了承ください)。



問合 津島税務署 ☎26-2161



障害者控除対象者認定書の発送

ID 315085924

所得税および市・県民税の障害者控除を受けるために必要な「障害者控除対象者認定書」を1月下旬に発送します。

対象

特別障がい者 65歳以上で令和5年12月31日現在の要介護認定が「要介護4または5」で、寝たきりまたは重度の認知症の方

障がい者 65歳以上で令和5年12月31日現在の要介護認定が「要介護1以上」の方

※要介護認定の判定において、障害高齢者の日常生活自立度、または認知症高齢者の日常生活自立度が基準以上である方が対象です。障害者手帳とは異なります。

問合 高齢介護課介護保険G ☎24-1117

医療費通知の発送

国民健康保険証で医療機関を受診された方に対し、2カ月ごとに発送しています。令和5年11・12月診療分を2月中旬に発送します。

確定申告などで医療費控除を申告する方は、この通知を添付すると医療費控除明細書の記載を省略できます。医療費通知が届く前に申告する方は、領収書をご利用ください。

問合 保険年金課国民健康保険G
☎24-1113

令和5年度国民健康保険税の減免

問合せ 保険年金課国民健康保険G ☎24-1113 ID 823016167

特別な事情で保険税を納めることが困難な世帯の方に対し、保険税の減免制度を設けています。減免を受けるには申請が必要です。

申請期限 2月22日(木) 持ち物 保険証、身元確認書類

区分	減免を受ける理由	減免する額
災害減免	震災、風水害、落雷、火災、その他これらに類する災害により、その居住する家屋が右に掲げる被害を受けたとき	全壊・全焼 または流出
		半壊または半焼
低所得者減免	世帯主および国保加入者の令和4年1月から令和4年12月まで(以下前年中)の総所得金額が43万円+((給与所得者等の数-1)×10万円)以下の所得申告世帯で、令和5年4月1日現在の国保加入世帯	令和5年度に係る保険税額の30%に相当する額
所得激減者減免	世帯主および国保加入者の令和5年1月から令和5年12月まで(以下今年中)の総所得金額の見込額が、前年中の総所得金額に比べ3分の2以下に減少し、前年中の総所得金額が500万円以下の世帯	前年中の総所得金額が250万円以下
		前年中の総所得金額が250万円を超え500万円以下

産前産後期間の国民健康保険税免除制度

問合せ 保険年金課国民健康保険G ☎24-1113 ID 823016167

国民健康保険加入者が出産された、または出産される予定の場合、国民健康保険税の所得割額および被保険者均等割額の4カ月分(多胎妊娠の場合は6カ月分)を免除する制度です。

申請には、母子健康手帳と運転免許証などの本人確認書類が必要です。

対象者 令和5年11月以降に出産した、または出産する予定の国民健康保険加入者

申請期間 出産予定日の6カ月前から

免除期間 令和6年1月以降の期間で、出産予定月(出産月)の前月(多胎妊娠の場合は3カ月前)から出産予定月(出産月)の翌々月まで



今年金婚式・ひとり金婚式を迎えられる方へ ID 679984862

津島市制77周年記念式典(金婚式・ひとり金婚式の部)において、令和6年に結婚50周年を迎えられる方の長寿をお祝いします。該当される方は受付期間に申出をお願いします。

日時 3月1日(金) 午前10時

場所 文化会館

対象 次のいずれにも該当する方

- ・令和6年1月1日現在市内在住の方
- ・令和6年に金婚式を迎えられる(昭和49年にご結婚された)夫婦またはおひとりの方

※おひとりの方とは、死別によりおひとりになられた方です

※令和5年以前に結婚50周年を迎えた方でこれまでに申

出されていない方も対象です

受付期間 1月4日(木)~31日(水)

申出書配布・受付場所 人事秘書課(市役所3階)、神守支所、神島田連絡所

その他 申出書は市ホームページからダウンロードできます。郵送でも提出可能です。

問合せ 人事秘書課人事秘書G

☎24-1123



皆さんからの **意見** を募集します

ID 384109101

パブリックコメント

第5期津島市障がい者計画・ 第7期津島市障がい福祉計画・ 第3期津島市障がい児福祉計画(案)

現在、障がいのある人をはじめ誰もが地域で共に生き、ともに支え、ともに参画できる共生社会の実現を目指し、福祉サービスの充実を進めるため、障がい者計画・障がい福祉計画・障がい児福祉計画を一体的に策定しています。

この計画をより良くするために、広く市民の皆さんのご意見を募集します。

募集期間 1月4日(木)～25日(木)

閲覧方法 福祉課(市役所1階)、神守支所、神島田連絡所の各窓口、市ホームページで計画案の閲覧ができます。

提出方法 ご意見のある方は、計画案の内容をご確認のうえ、「住所」「氏名」「電話番号」「意見」を明記し、直接または郵送、FAX、電子メールにより福祉課へ提出するか、神守支所、神島田連絡所に設置してある投函箱に投函してください。書式は自由です。

提出先・問合せ

〒496-8686(住所不要)

福祉課福祉G ☎24-1115 📠24-1138

✉fukusi@city.tsushima.lg.jp

第2期津島市自殺対策計画(案)

「誰も自殺に追い込まれることのない社会」の実現を目指し、平成28年に自殺対策基本法が改正され、自殺対策を総合的に推進するために、本市において、平成31年に「津島市自殺対策計画」を策定し、今年度までの指針として、自殺対策を進めてきました。

この度、令和6年度からの指針となる「第2期津島市自殺対策計画」(案)を策定し、今後5年間の新たな指針とします。

募集期間 1月9日(火)～29日(月)

閲覧方法 市役所総合案内、健康推進課(保健センター)、神守支所、神島田連絡所、市ホームページで計画案の閲覧ができます。

提出方法 ご意見のある方は、計画案の内容をご確認のうえ、「住所」「氏名」「電話番号」「意見」を明記し、直接または郵送、FAX、電子メールにより健康推進課(保健センター)へ提出するか、市役所総合案内、神守支所、神島田連絡所に設置してある投函箱に投函してください。書式は自由です。

提出先・問合せ

〒496-0863 上之町1丁目60番地

健康推進課(保健センター)

☎23-1551 📠24-4354

✉kenkou@city.tsushima.lg.jp

津島市公共下水道事業計画案の縦覧

縦覧期間 1月15日(月)～29日(月)の午前8時30分～午後5時15分(土・日曜日は除く)

縦覧場所 市役所4階工務課

その他 事業計画案にご意見のある方は、市に対し意見書を提出することができます。縦覧期間満了日までに書面で下記へ。

問合せ 上下水道部工務課工務G

☎55-9748



令和5年度 上半期財政状況を公表します

ID 496007623

市では、年2回「財政状況」を公表しています。
市の収入や支出の状況、市税の負担状況をお知らせするものです。
今回は、令和5年9月30日現在(令和5年4月～9月)の状況です(1万円
未満四捨五入)。

問合せ	
一般会計・特別会計	
財政課財政G	☎55-9616
企業会計	
上下水道部管理課	☎55-9728
市民病院管理課	☎28-5151

会計名		予算現額	収入済額 (収入率)	支出済額 (執行率)	
一般会計		252億5,440万円	121億8,909万円 (48.3%)	95億4,221万円 (37.8%)	
特別会計					
国民健康保険		55億8,184万円	25億2,385万円 (45.2%)	21億9,409万円 (39.3%)	
住宅新築資金等貸付事業		80万円	3,004万円 (3,755.0%)	1万円 (1.3%)	
コミュニティ・プラント事業		3,755万円	1,530万円 (40.7%)	525万円 (14.0%)	
介護保険		59億4,471万円	26億3,842万円 (44.4%)	22億6,284万円 (38.1%)	
後期高齢者医療		19億1,398万円	9億6,189万円 (50.3%)	7億367万円 (36.8%)	
企業会計					
上水道 事業	収益的	収入	13億4,308万円	6億226万円 (44.8%)	4億2,503万円 (33.3%)
		支出	12億7,662万円		
	資本的	収入	6億2,517万円	1,771万円 (2.8%)	1億3,725万円 (13.0%)
		支出	10億5,347万円		
下水道 事業	収益的	収入	8億1,116万円	5億626万円 (62.4%)	1億4,576万円 (18.6%)
		支出	7億8,273万円		
	資本的	収入	3億5,941万円	7,649万円 (21.3%)	2億1,125万円 (27.8%)
		支出	7億6,062万円		
病院 事業	収益的	収入	99億2,555万円	39億454万円 (39.3%)	38億4,717万円 (38.8%)
		支出	99億2,417万円		
	資本的	収入	12億8,942万円	2億9,025万円 (22.5%)	5億6,144万円 (32.9%)
		支出	17億627万円		



令和5年9月30日現在の人口・世帯数(住民基本台帳)

人口	世帯数
60,204人	27,197世帯

一時借入金

一時借入金
0円

市債

会計名	市債残高
一般会計	162億9,055万円
上水道事業	36億2,864万円
下水道事業	68億2,143万円
病院事業	62億1,171万円
計	329億5,233万円

財産の状況

土地	建物	有価証券	債権	基金
757,109㎡	202,487㎡	280万円	1億2,302万円	59億8,667万円

みなさんのために使われたお金

1人あたり	1世帯あたり
15万8,498円	35万855円

みなさんに負担していただいたお金

項目	収入済額	市民1人あたりの負担額	1世帯あたりの負担額
市税	52億1,289万円	8万6,587円	19万1,672円



令和4年度 決算の状況

会計名	収入済額	支出済額
一般会計	258億4,083万円	241億8,019万円
特別会計		
国民健康保険	56億8,938万円	56億541万円
住宅新築資金等貸付事業	2,995万円	8万円
コミュニティ・プラント事業	3,444万円	3,444万円
介護保険	55億9,824万円	53億7,706万円
後期高齢者医療	18億4,201万円	18億2,684万円

会計名	収入済額	支出済額	
企業会計			
上水道事業	収益的	13億5,272万円	12億5,623万円
	資本的	5億1,476万円	9億876万円
下水道事業	収益的	7億3,922万円	7億322万円
	資本的	4億651万円	7億392万円
病院事業	収益的	92億5,601万円	89億8,252万円
	資本的	10億7,754万円	15億2,402万円

令和4年度普通会計決算財務4表

問合 財政課財政G ☎55-9616

表1 貸借対照表は、年度末における市の財産や負債などの状態を表しています。

表2 行政コスト計算書は、1年間の行政サービス(資産形成を除く)を提供するために要した費用と、それに対する受益者負担を表しています。

表3 純資産変動計算書は、貸借対照表の純資産の部に計上されている数値が1年間でどのように変化したかを表しています。

表4 資金収支計算書は、市がどのような活動に資金を必要とし、それをどのように賄ったのかを表しています。

表1 貸借対照表

(単位:百万円)

科目名	金額	科目名	金額
【資産の部】		【負債の部】	
固定資産	69,618	固定負債	18,467
有形固定資産	66,145		
無形固定資産	50	流動負債	2,181
投資その他の資産	3,423		
流動資産	6,691	負債合計	20,648
現金預金	1,960	【純資産の部】	
未収金	107	固定資産等形成分	74,253
短期貸付金	125		
基金	4,510	余剰分(不足分)	△18,592
棚卸資産	-		
その他	-		
徴収不能引当金	△11	純資産合計	55,661
資産合計	76,309	負債及び純資産合計	76,309

表4 資金収支計算書

(単位:百万円)

科目名	金額
【業務活動収支】	
業務支出	19,640
業務収入	22,007
臨時支出	18
臨時収入	-
業務活動収支	2,349
【投資活動収支】	
投資活動支出	2,969
投資活動収入	1,562
投資活動収支	△1,407
【財務活動収支】	
財務活動支出	1,575
財務活動収入	1,273
財務活動収支	△302
本年度末資金残高	1,691
本年度末歳計外現金残高	269
本年度末現金預金残高	1,960

表2 行政コスト計算書

(単位:百万円)

科目名	金額
経常費用	22,531
経常収益	593
臨時損失	205
臨時利益	468
純行政コスト	21,675

表3 純資産変動計算書

(単位:百万円)

科目名	合計
前年度末純資産残高	55,268
純行政コスト(△)	△21,675
財源	22,002
固定資産等の変動(内部変動)	
資産評価差額	-
無償所管換等	66
その他	-
本年度末純資産残高	55,661

市民1人あたり

資産額	126万4,760円
負債額	34万2,224円
純行政コスト	35万9,241円

※令和5年3月31日現在の住民基本台帳人口(60,335人)を基に算出。

津島市プレミアム付商品券の 使用をお忘れなく!

ID 460813926

津島市プレミアム付商品券の使用期間は、1月31日(水)までです。商品券をお持ちの方は、使用期間内にお忘れのないようご使用ください。

※津島市プレミアム付商品券の詳細は、市ホームページなどをご覧ください。

問合 津島市プレミアム付商品券事務局
(津島商工会議所内) ☎28-2801
産業振興課商工・観光・企業誘致G ☎55-9663



公共施設 使用料 高齢者減免

問合 高齢介護課長寿福祉G
☎24-1118
ID 911990583

令和6年4月から高齢者の生きがいや健康づくりを目的に活動を行う団体に対して公共施設の使用料を半額に減免します。

この機会にぜひご活用ください。

対象団体 構成員の2分の1以上が市内在住の満65歳以上の者である団体
対象施設 生涯学習センター(小ホール、体育施設を除く)、
神島田公民館、総合保健福祉センター

申込 1月4日(休)から直接問い合わせ先へ。

申込時には住所、氏名、生年月日を記載した会員名簿が必要です。

使用方法 手続きが完了した方に、登録証を郵送します。

対象施設の利用申請時には登録証と身分証明書を持参して、窓口でご提示ください。

在宅医療の ことなら

海部医療圏在宅医療・介護連携 支援センター(あまさほ)

☎58-5989

ID 126328298

医療や介護が必要になっても、可能な限り人生の最期まで、住み慣れた地域で安心して生活できるよう、限られた医療、介護資源を広域的かつ効率的に活用するために、海部医療圏7市町村(津島市、愛西市、弥富市、あま市、大治町、蟹江町、飛島村)が共同で運営しています。

業務内容 市民の方へ在宅医療を身近なものとして考えることができるよう、チラシの作成や講演会等の普及啓発、在宅医療に関する相談対応を行っています。

場所 神守支所1階会議室

開設時間 午前8時30分～午後5時15分(土・日曜日、祝日、年末年始は除く)



1 月 市 民 相 談

※相談員の都合により相談を休むことがありますので、当日、電話でご確認ください。翌月7日分まで掲載。
※予約制の相談は、受付件数が限られていますので、ご希望の日時に相談できない場合があります。

相 談 名	日 時	場 所	問 合
行政相談	5日、2月2日 午前10時～正午	市役所1階相談室	人事秘書課人事秘書G ☎24-1123
内職相談	4、11、18、25日、2月1日 午前10時～正午、午後1時～3時	総合保健福祉センター 2階市民相談室	相談日のみ ☎052-562-5016
弁護士相談(要予約)	16日、2月6日 午後1時～3時	総合保健福祉センター 2階市民相談室	社会福祉協議会 ☎25-8411
司法書士相談(要予約)	23日 午後1時～3時	総合保健福祉センター 2階市民相談室	社会福祉協議会 ☎25-8411
心配ごと相談	12日 午前9時～正午 受付は午前11時30分まで	総合保健福祉センター 2階市民相談室	社会福祉協議会 ☎25-8411
みんなの人権110番	月曜日～金曜日(祝日は除く) 午前8時30分～午後5時15分	法務局・地方法務局および その支局の窓口	☎0570-003-110
高齢者の健康相談	23、30日、2月6日 午後1時～3時	老人福祉センター	☎28-7561
高齢者の健康相談	10、17、24、31日、2月7日 午後1時～3時	神島田祖父母の家	☎32-2151
認知症相談	月曜日～金曜日(1月1日～5日、 8日は除く) 午前10時～午後4時	— (電話相談)	公益社団法人認知症の人と 家族の会・愛知県支部 ☎0562-31-1911
家庭児童相談	月曜日～金曜日(祝日は除く) 午前8時30分～午後5時15分	総合保健福祉センター 3階家庭児童相談室	☎24-0350
年金相談(要予約)	25日 午前10時～午後3時 予約開始は1月4日午前9時から	市役所1階相談室	保険年金課医療・年金G ☎24-1114
法律相談(要予約)	9日 午後1時～4時	市役所1階相談室	総務デジタル課庶務G ☎55-9606
消費生活相談	月曜日～金曜日(祝日は除く) 午前9時～午後4時30分	海部総合庁舎1階	海部地域消費生活センター ☎23-0150
相続・登記相談(要予約) ※ただし、相続税は除く	10日、2月7日 午後1時～3時	津島商工会議所相談室	津島商工会議所 ☎28-2800
創業・経営 個別無料相談会 (要予約)	11、17、25日、2月2日 午前9時～午後5時	津島商工会議所相談室	津島商工会議所 ☎28-2800
労働者特別相談・ 労働者金融相談	月曜日～金曜日(祝日は除く) 午前10時～正午、午後1時～4時	— (電話相談)	勤労者安心ネットワークセンター ☎0120-81-1505
ファミリー・サポート・ センター移動事務所	18日 午前10時30分～正午	西地区子育て 支援センター	ファミリー・サポート・センター ☎55-7708
手話通訳者設置日	4、10、11、17、18、24、25、31日、2月1、 7日 午前9時～正午、午後1時～4時	市役所福祉課	福祉課福祉G FAX24-1138 ☎24-1115

津島データファイル

人口と 世帯 (外国人を含む)	総 数 …………… 60,152人(+2)
	男 …………… 29,651人(-8)
	女 …………… 30,501人(+10)
	世帯数 27,235世帯(+32)
	12月1日現在、()内は前月比
市内の 交通事故・ 犯罪 [10月]	事故発件数 ……22件(140件)
	うち死亡者 …… 0人(0人)
	犯罪発件数 …… 27件(282件)
	()内は令和5年中の累計
市内の 火災	10月 …………… 1件(10件)
	()内は令和5年中の累計
救急車の 出勤回数	10月 …………… 284件(2,995件)
	()内は令和5年中の累計

今月の市税や料金など

納期限 令和6年1月31日(水)

市民税・県民税…第4期 国民健康保険税…第9期 介護保険料…第10期
市営・改良住宅家賃、保育所等利用者負担金…1月分
後期高齢者医療保険料…第7期

市税の今後の納期

	2月	3月	4月
市民税・県民税	—	—	—
固定資産税・都市計画税	第4期	—	第1期
国民健康保険税	第10期	—	—

税や料金の納付には便利な口座振替をご利用ください

水道料金をはじめ、市に対するお支払いの多くにご利用いただけます。
取扱金融機関の窓口にてお申し込みください。

取扱金融機関

いちい信用金庫、三菱UFJ銀行、大垣共立銀行、十六銀行、三十三銀行、愛知銀行、名古屋銀行、中京銀行、東海労働金庫、海部東農業協同組合、あいち海部農業協同組合、ゆうちょ銀行(郵便局)

市政のひろば 主な内容

本紙「市政のひろば」の詳細を 市ホームページで確認しやすくなりました……………	4
年度末までの家庭ごみの収集……………	5
市・県民税等の申告について……………	6
産前産後期間の国民健康保険税免除制度……………	8

皆さんからの意見を募集します……………	9
成績発表 第59回津島市民総合体育大会(秋季大会)結果……………	25
子どもの目……………	26
地域包括ケアシステム特集3……………	28
私のカルテ……………	29

行政 & 暮らしの情報



電話 ファックス ホームページ Eメール
(各担当課のGはグループの略です)
ID番号は市ホームページの
ページID検索にご利用いただけます

市外局番は(0567)です



お知らせ

住民票の写し等の第三者交付に 係る本人通知制度について

ID 649776447

この制度は、代理人や第三者による請求に基づいて住民票の写しなどを交付したとき、本人に交付事実を通知するものです。

制度の利用を希望する方は、申請者本人の確認書類(運転免許証・旅券・マイナンバーカードなど、代理人は委任状と委任者の本人確認ができる書類、法定代理人の場合は資格を証明する書類)を持参のうえ、下記へ申請してください。

問合せ 市民課市民・戸籍G
☎24-1112

給与支払報告書の提出は 1月31日まで

給与の支払いをする方で、給与所得から所得税を源泉徴収する義務のある方は、給与支払報告書を提出することになっています。

給与支払報告書には、令和5年中の給与所得の金額、その他必要な事項を記入し、総括表を添えて、給与を受ける方が1月1日現在住んでいる市町村へ提出してください。年の途中に退職された方の給与支払報告書も提出する必要があります。

問合せ 税務課市民税G
☎55-9263

法定調書の提出は1月31日まで

一定の金額を超える給料、報酬、料金などを支払った方は、支払先の住所、氏名、支払金額などを記載した書類(法定調書)を、1年間の支払分に取りまとめ、提出してください。

問合せ 津島税務署 ☎26-2161



相続登記の申請義務化について

令和6年4月から、不動産を相続した場合の登記申請が義務化されます。今のうちから、相続した土地・建物

の相続登記に備えましょう。

詳細は法務省ホームページをご覧ください。か、司法書士会の「相続登記相談センター」にお問い合わせください。



問合せ 相続登記相談センター
☎0120-13-7832

津島市資源・ごみ分別啓発アプリ 「さんあ〜る」をご利用ください

ID 379238390

資源・ごみ分別啓発アプリ「さんあ〜る」が利用できるようになりました。

スマートフォン・タブレットで利用することができ、ごみ収集日のプッシュ通知など便利な機能が充実しています。冊子「津島市家庭ごみ&資源の分け方と出し方」と併せてご活用ください。詳細は、折込リーフレットをご確認ください。

問合せ 清掃事務所 ☎26-4228



優良運転者表彰の自己申告

津島警察署管内の優良運転者表彰の自己申告受付が始まります。

資格 次の条件をすべて満たす方

- ・市内在住、在勤の方
- ・同種の優良運転者の表彰を受けたことがない方
- ・①～④いずれかの期間に無事故・無違反の方

- ①10年以上
(平成26年1月1日以降)
- ②20年以上
(平成16年1月1日以降)
- ③30年以上
(平成6年1月1日以降)
- ④40年以上
(昭和59年1月1日以降)

持ち物 運転免許証、印鑑

申込 1月4日(木)～3月29日(金)に直接下記へ。

問合せ 津島交通安全協会事務局
(津島警察署内) ☎24-4771
市民協働課市民協働G
☎55-9298



愛知県特定最低賃金の改定

ID 321111381

特定最低賃金は、都道府県ごとに特定の産業について設定されています。愛知県では、令和5年12月16日から以下の2業種の特定最低賃金額が改定されました。

特定最低賃金名	時間額
製鉄業、製鋼・製鋼圧延業、鋼材製造業	1,059円
輸送用機械器具製造業	1,028円

なお、産業や職種にかかわらず、愛知県内の事業所で働くすべての労働者に適用される愛知県最低賃金は、令和5年10月1日から時間額1,027円に改定されています。

問合せ 津島労働基準監督署
☎26-4155



募集

市のPRをお手伝いしていただける事業者を募集します!

ID 314060989

愛知大学・津島東高等学校の協力のもと、市をPRするためのステッカーを作成しました。ステッカーを貼り付け、市のPRに協力していただ

る事業者を募集しています。

対象 市内に事業所等を構える企業など

申込 市ホームページ掲載の申込用紙に記載のうえ、シティプロモーション課へご提出ください。

期限 1月26日(金)まで

その他 ステッカーの大きさなど詳細は市ホームページをご確認ください。

問合せ シティプロモーション課広報・プロモーションG ☎55-9589



▲ステッカーデザイン(イメージ)

放送大学4月入学生

10代から90代の幅広い世代、約8万5千人以上の学生が、様々な目的で学んでいます。

心理学・福祉・経済・歴史・文学・情報・自然科学など、300以上の幅広い授業科目があり、1科目から学ぶことができます。

資料を無料で差し上げています。お気軽に下記へご請求ください。

出願期間 第1回…2月29日まで
第2回…3月12日まで

問合せ 放送大学愛知学習センター
☎052-589-8333



「市政のひろば」音訳版がFMラジオで聴けます

FMななみ(77.3MHz)で放送中!

毎週月曜日午前7時・日曜日午前0時

問合せ シティプロモーション課広報・プロモーションG ☎55-9584

録音CDは、市役所・神守支所・神島田連絡所・市民病院で貸出中。
取りに行けない方は問い合わせ先へ。

農地の貸付希望者および借受希望者

公益財団法人愛知県農業振興基金では、農地中間管理機構の指定を受け、農地中間管理事業を実施しています。

この事業は、経営規模を縮小する農家から機構が農地を借り入れ、公募に応募していただいた受け手(借受希望者)に貸し付けることで、農地の集約化や農家の規模拡大等を図るものです。

農地の貸し付け、借り受けを希望する方は下記のとおり申し込みください。

なお、農地の貸し付けには諸々の条件があり、希望どおり貸し付けできない場合もあります。

募集期間 随時

申込 市産業振興課農政・消費生活GまたはJA海部東・JAあいち海部へ。

問合せ 産業振興課農政・消費生活G
☎55-9653
愛知県農地中間管理機構
☎052-951-3288

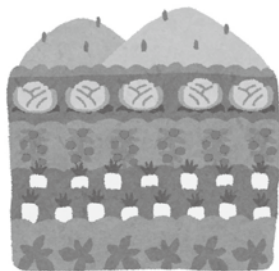

県営住宅の入居者

募集住宅 県営愛宕住宅(3DK)
一般世帯枠1戸

抽選日 2月2日(金)

入居予定日 4月1日(月)

文化会館 催しガイド

(12月1日現在)
※掲載している催し物の
名称などは予定です。

申込用紙配布場所 名古屋尾張住宅管理事務所海部駐在(愛知県海部総合庁舎5階)、都市計画課(市役所4階)

申込 1月9日(火)~17日(水)に郵送で愛知県住宅供給公社へ(締切日消印有効)。

※単身者の方は、申し込みできません。

問合せ 名古屋尾張住宅管理事務所海部駐在 ☎24-7330



催し

つしまおやこワクワク 体験活動フェスティバル!

日時 2月3日(土)
午前11時~午後3時

場所 文化会館大ホール

内容 子どもたちの自然・社会体験を支援している活動団体の事例発表や体験活動の情報提供、工作、クイズなど

入場料・参加費 無料(材料費が必要なコーナーもあります)

問合せ 社会教育課生涯学習・文化振興G ☎55-9421



国際交流講演会

ロシアのウクライナ侵攻体験から

ロシアによるウクライナ侵攻から間もなく2年。いまだ戦争は続いています。現地の人々から聞いた、マスコミが伝えない、ウクライナの現況についてお話しします。

日時 2月10日(土) 午後2時~4時

場所 津島神社事務所2階

講師 葛西孝久氏(一般社団法人ウクライナ人道支援ジャクユーザーポート)

定員 100人(先着)

参加費・申込 不要

その他 当日は、物販や絵画展示も予定しています。

問合せ 津島市国際交流協会事務局(尾張津島観光センター内)
☎58-2270

海部歴史研究会講演会

中世の地域社会と宗教

—仏像から出てきた古文書を手がかりに—

ID 251305279

日時 1月21日(日) 午後2時~4時
(午後1時30分開場)

場所 文化会館小ホール

内容 12~13世紀の文化財を手がかりとして、仏教を将来展望に役立てようとした地域住民の姿を、具体例から見出します。

講師 上川通夫氏(愛知県立大学教授)

定員 240人(先着)

参加費 無料

問合せ 社会教育課生涯学習・文化振興G ☎55-9421

名称	日時	ホール	料金	問合せ
JDSF-PD 中部ダンススポーツ競技会	1月14日(日) 午前10時15分	大	無料	事務局久野 ☎090-6334-6469
2024愛知県 ダンススポーツ競技会	1月28日(日) 午前10時	大	無料	愛知県ダンススポーツ連盟事務局 ☎052-731-6881

第63回市民くらしの講座

ID 828260084

日時 1月20日(土) 午前10時～正午
場所 文化会館2階視聴覚室
テーマ 食品添加物ってどんなもの?
 ～知って、食べて、考えてみよう～
講師 江端 貴氏(株式会社愛農流通センター代表取締役)
定員 70人
参加費・申込 不要
問合 産業振興課農政・消費生活G
 ☎55-9653

人権講演会

学校をとりまく人権問題について、「いじめ」「被差別部落」「女性」「障がい者」「外国人」の5つの差別について考えます。

日時 1月26日(金) 午後1時30分～3時(午後1時開場)
場所 文化会館小ホール
講師 浅井厚視氏(津島市教育長)
入場料 無料
主催 市、津島人権擁護委員協議会津島地区委員会
後援 市教育委員会、市青少年問題協議会
問合 人権推進課人権同和・男女参画G ☎55-9364

津島市防災講演会

水がもたらす災害リスク、備えて安心な生活を

防災のスペシャリストが防災・減災についてお話しします。
日時 1月27日(土) 午前10時～正午
場所 生涯学習センター小ホール
講師 平山修久氏(名古屋大学減災連携研究センター准教授)
受付定員 60人(先着)
入場料 無料
申込 1月5日(金)～19日(金)に電話または直接下記へ。
問合 危機管理課危機防災G
 ☎55-9594

津島市認知症介護家族交流会

ID 717192344

日程・場所
 1月16日(火) 市役所4階大会議室
 2月20日(火) 市役所別棟2階入札室
 3月19日(火) 市役所4階大会議室
時間 午後1時30分～3時30分
対象 認知症の方を介護しているご家族
参加費 100円(お茶・お菓子代)
申込 電話または直接下記へ。
問合 高齢介護課地域包括ケアG
 ☎55-9471

公共交通に関する市民会議

ID 873358796

市では、今後のふれあいバスのあり方について検討を進めています。検討にあたり、市民の皆さんと、公共交通サービスについて意見交換をするための市民会議を開催します。

日時・場所
1月17日(水)
 午後1時30分～4時
 神島田公民館
1月20日(土)
 午後1時30分～4時
 市役所本庁舎
1月26日(金)
 午後6時～8時30分
 生涯学習センター
内容 公共交通サービスの将来についての意見交換
対象 津島市民
定員 各会場最大20人(先着)
参加費 無料
申込 事前のお申し込みが必要です。詳細は市ホームページをご確認ください。
問合 企画政策課まちづくり戦略G
 ☎55-9465

空き家相談in津島

空き家を相続した方や処分に困っている方等、空き家に関してご相談がある方はこの機会にご参加ください。

開催日 1月28日(日)
 午前10時～午後4時
開催場所 生涯学習センター2階
 第2～4会議室
相談対象 20組(1組50分程度、先着)
申込 下記二次元コードからお申し込みください。



問合 愛知県建築局公共建築部
 住宅計画課企画グループ
 ☎052-954-6567
 ✉jutakukeikaku@pref.aichi.lg.jp

第16回信長の台所歴史検定「津島の達人」

ID 295177101

津島の歴史文化や産業・地域に関する検定試験を実施します。

実施期間 2月12日(月・休)～3月10日(日)
 (WEB試験のみ)
種目 「津島の達人」初級、上級
申込・受験方法 信長の台所歴史検定ホームページから登録していただき、実施期間中に受験してください。パソコン、スマートフォンから受験可能です。

受験料 1,000円(税込)
 ※1月15日(月)～2月29日(休)に、津島商工会議所指定口座へ振り込むか、直接持参。入金確認後、実施期間中に受験が可能となります。

主催 津島商工会議所
主管 信長の台所歴史検定「津島の達人」実行委員会
後援 市、市教育委員会ほか
問合 津島商工会議所 ☎28-2800





教室・講座

児童科学館で遊ぼう!学ぼう!

問合 児童科学館 ☎24-8743

わくわく工作教室

日時 2月3日(土) 午後1時30分(1時間程度)

内容 ヒコウキを作ってきょうそうだ!

対象 未就学児・小学生(保護者同伴)

定員 15人(先着)

参加費 無料

冬の星空教室

日時 2月3日(土) 午後6時30分(1時間程度)

内容 冬の星座や惑星を望遠鏡で観察します(曇天雨天時中止)。

対象 小学生以上(小学生は保護者同伴)

定員 30人(先着)

参加費 無料

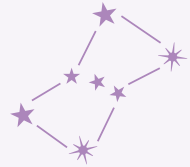

場所 児童科学館

申込 1月19日(金)~2月2日(金)の午前9時~午後5時(月曜日は除く)に電話または直接問い合わせ先へ。



問合 南文化センター ☎24-6161

日時 2月5日(月)

午前9時30分~11時30分

場所 南文化センター

内容 ミニバラで創る正方形の可愛いカード(壁掛けタイプ)

対象 市内在住の高齢者等

定員 16人(抽選)

受講料 無料

教材費 700円(教室当日徴収)

申込 1月22日(月)・23日(火)の午前9時~午後5時に南文化センターで直接所定の申込用紙に必要事項を記入してください。



▲ミニバラで創る押花

津島市家族支援プログラム

ID 351170003

日時 1月9日(火) 午後1時~4時

場所 市役所4階大会議室

内容 みつめてみましょう、あなたの心

- ・介護の仕方と介護者の心
- ・手帳等制度について

参加費 無料

対象 初期から中期の認知症の方を介護しているご家族

申込 電話または直接下記へ。

問合 高齢介護課地域包括ケアG ☎55-9471

『つしま短時間家事サポーター』養成講座

養成講座を受講し地域で高齢者を支えるサポーターとして活動しませんか。この講座は、通常の『つしま家事サポーター養成講座』とは異なり、短時間で受講が修了する代わりに、活動内容がゴミ出しの短時間生活援助に限定されます。日中の活動が難しく、ゴミ出しの活動のみを行いたい方にはこちらの受講がおすすめです。

個人で受講希望の方

総合保健福祉センターで講座を行います。希望する日の1週間前までに下記へお申し込みください。

団体で受講希望の方

皆さんがいつも集まる会場で出前講座を行います。希望する日の1カ月前までに下記へお申し込みください。

対象

- ・満18歳以上の方
- ・活動先(市内高齢者宅)から近くのゴミ集積所まで、ゴミ出しの代行ができる方
- ・健康でささえあいの気持ちのある方

受講料 無料

その他 受講後、サポーターとして活動すると、手当をお支払いします。
・ゴミ出しの短時間生活援助(10分程度) 100円

問合 市社会福祉協議会 生活支援コーディネーター ☎23-5295、☎080-4730-6854





子育て・健康

県立津島高等学校(定時制課程)
令和6年度入学者

募集課程 夜間定時制課程普通科

応募資格

- ・中学校または中等教育学校の前期課程を卒業・修了した方(3月卒業・修了見込の方を含む)
- ・中学校卒業と同等以上の学力があると認められる方で、愛知県内に在住在勤の方

募集人員 40人

入学検査日

前期選抜 2月9日(金)

後期選抜 3月14日(木)

願書受付期間

前期選抜 1月29日(月)～2月5日(月)

後期選抜 3月5日(火)～12日(火)

午前9時～午後3時(ネット出願)

合格者説明会 3月26日(火) 午後
合格者本人と保護者の2人で出席
が必要です。

問合 愛知県立津島高等学校

☎28-4158

放課後児童クラブ入所のご案内

ID 332035864

保護者が労働等により昼間家庭にいない児童を対象に、授業の終了後等に遊びや生活の場を与えて、その健全な育成を図ることを目的として、放課後児童クラブを各小学校区に設置しています。

令和6年度の入所を希望する方は、市ホームページをご確認いただくか、下記までお問合せください。

問合 子育て支援課子育て支援G

☎24-1121

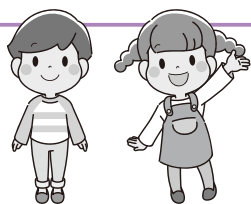
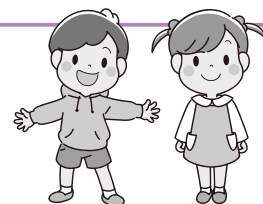
春休みに子どもの居場所を
提供します

保護者が仕事等で家庭におらず、学童保育も利用していない小学生に安心・安全な居場所を提供します。また、指導員(大学生も可)を募集しています。子どもの面倒をみるのが好きで、指導員に興味がある方は下記へ。

実施日 3月25日(月)～4月4日(木)(土・日曜日は除く)

場所・定員・開所時間・利用料金 表のとおり

対象 食事、身の回りのことが自分でできる小学生(新1年生・現6年生は除く)

持ち物 お弁当、水筒、上履き等

その他 お子さんが危険な行為を繰り返すなど、指導員の安全確保の指示に従わない場合は、ご利用をお断りする場合があります。

申込 1月5日(金)～22日(月)に子育て支援課にある利用申請書・就労証明書を記入し、提出してください。

郵送申込の場合は1月22日(月)の消印まで受付。

利用申請書等は市ホームページからもダウンロードできます。

※詳細は、市ホームページまたは直接下記へ。

問合 子育て支援課子育て支援G

☎24-1121

場所	定員	開所時間	利用料金
中央児童館	60人	午前8時～ 午後4時30分	1,000円
東小学校	62人	午前8時30分～ 午後4時30分	
西小学校	35人		
神守小学校	40人		
蛭間小学校	40人		

※定員を超えた場合、低学年優先の選考となり第2希望以降の利用場所または利用できない場合があります(兄弟揃っての利用ができない場合があります)。

「しまっち」が
新しくなりました!

アプリをご利用になる方

下記二次元コードからダウンロードしてください



iOS端末用



Android 端末用

ウェブサイトからご覧になる方



問合 西地区子育て支援センター ☎24-0005

第5回親子あそび講座

日時 1月30日(火)
 Aグループ…午前10時～11時
 Bグループ…午前11時～正午
場所 生涯学習センター
内容 親子英語
対象 Aグループ…1歳以上2歳未満の未就園児とその保護者13組
 Bグループ…2歳以上の未就園児とその保護者13組
申込 1月16日(火)の午前9時以降に電話または直接下記へ。
問合せ 東地区子育て支援センター ☎24-1201

第6回親子交流教室

集団遊び、スタッフと一緒に遊びます。その中でお子さんに合った育児方法や接し方をアドバイスします。
日時 2月1日～3月21日 (毎週木曜日・全8回)
 午前10時～11時15分
場所 東地区子育て支援センター (生涯学習センター内)
講師 臨床心理士、作業療法士、保健師、保育士
対象 市内在住のお子さん(1歳6カ月から就園前まで)と保護者
定員 5組(先着)

申込 1月18日(木)の午前9時以降に電話で下記へ。
問合せ 東地区子育て支援センター ☎24-1201



個別相談

子育てやお子さんの発達で心配なこと、困っている事はありませんか。専門職が子育てや発達、ことばに関する相談を受け、アドバイスや必要に応じた支援を無料で行います。

子育てや発達全般に関する相談		ことばの相談	
1月	4日(木)、24日(水)	1月	9日、16日、23日
2月	21日(水)、28日(水)	2月	6日、13日、20日、27日
3月	21日(木)、27日(水)	3月	5日、12日、19日、26日
(水)	午前9時30分～11時30分	すべて火曜日 午後2時～3時	
(木)	午後2時～4時	○印 午後4時～5時	

相談員 臨床心理士・言語聴覚士
対象 市内在住、0～18歳のお子さんの保護者
定員 子育てや発達全般に関する相談 1日2人、言葉の相談1日1人(1人約1時間予約制)
申込 電話または直接下記へ。
問合せ 東地区子育て支援センター ☎24-1201

※相談員の都合で変更になることがあります。

場所 東地区子育て支援センター(生涯学習センター内)

中央児童館で遊ぼう!

中央児童館 ☎26-3540

イベント	日付	時間	対象	受付期間	定員	内容	参加費	持ち物
スポーツ遊び	1月7日(日)	午後2時～3時	中学生・高校生	当日受付	なし	卓球を楽しみましょう	無料	タオル・水筒・上靴
ハイハイ広場	1月10日(水)	午前10時30分～11時15分	0歳児とその保護者 ※1	当日受付	なし	お母さんとのふれあい遊び	無料	タオル・水筒・上靴
なかよし広場	1月16日(火)	午前10時30分～11時15分	満1歳ごろから未就学児とその保護者	当日受付	なし	正月遊びをしましょう	無料	タオル・水筒・上靴
ベビーマッサージ	1月22日(月)	午前10時30分～11時30分	0歳児とその保護者 ※2	1月9日(火)～	5組	お母さんのリラックス法とふれあい遊び	オイル代・資料代500円	バスタオル・水分補給できるもの
ドローン体験会	1月28日(日)	午前10時30分～11時30分	小・中学生・高校生	1月14日(日)～	4人	ドローンで遊んでみよう	無料	タオル・水筒・上靴
そだねえ会	1月28日(日)	午後1時～3時	中学生・高校生	当日受付	なし	ボードゲームを楽しみましょう	無料	タオル・水筒・上靴
節分会	2月4日(日)	午後1時～3時	乳幼児親子と小・中学生・高校生	当日受付 午後1時30分まで	なし	豆まきを楽しもう	無料	タオル・水筒・上靴

○開館時間:午前9時30分～午後5時(水曜日午後・木曜日・祝日の休館日を除く) 児童館に貴重品は持ってこないようにしましょう。携帯電話のご利用はお控えください。

○初回に来館の際に登録書の記載をお願いします。登録書に記載のある方は、電話での受付が可能です。

○定員のあるイベントの受付は、電話または直接児童館まで(定員になり次第受付終了)

※1 生後4カ月ごろ～満1歳ごろ ※2 生後1カ月健診後～満1歳ごろ

2月の母子健康診査、教室のお知らせ

会場・予約先・問い合わせは保健センター

種別	日	受付時間(開催時間)	対象	定員	持ち物
離乳食教室	21(水)	午前9時45分～10時 (午前10時～11時30分)	1歳未満のお子さんをもつ保護者	25人 予約制	母子健康手帳
4カ月児健康診査	14(水)	午後1時～2時 ※指定された時間	生後4カ月を過ぎたお子さん ※対象者に個別通知をします (1歳未満まで受診可)		母子健康手帳 問診票 バスタオル
1歳6カ月児健康診査	1(木) 15(木)	午後1時～2時 ※指定された時間	※対象者に個別通知をします (2歳未満まで受診可)		母子健康手帳 問診票 バスタオル
2歳児歯科健康診査	8(木)	午後1時～2時 ※指定された時間	2歳以上3歳未満のお子さん ※対象者に個別通知をします		母子健康手帳 問診票 タオル
3歳児健康診査	2(金) 16(金)	午後1時～2時10分 ※指定された時間	※対象者に個別通知をします (4歳未満まで受診可)		母子健康手帳 問診票 視力・聴力アンケート

- ☆乳幼児健康診査はすべて1～2時間程度かかります。乳幼児健康診査を受けていない方は、保健センターの保健師がご家庭を訪問します。
 ☆麻しん(はしか)、風しん(三日ばしか)、水痘(水ぼうそう)、流行性耳下腺炎(おたふくかぜ)、インフルエンザ、とびひ等にかかっている方は、医師の許可が出てからお越しください。
 ☆予約制の場合は、定員になり次第締め切らせていただきます。
 ☆暴風警報等が、愛知県西部地方に発令された場合は実施できないことがありますので、保健センターにお問い合わせください。

★あなたの健康づくりを応援します 保健師・管理栄養士・歯科衛生士が担当します。

事業名	内容	開催日時・場所
健康ホットライン ☎27-1021(相談専用)	ご自身や家族の健康について、また、育児に関することを専用電話で保健師が相談をお受けします。	月～金曜日(祝日を除く) 午前9時30分～11時
健康相談	生活習慣病など健康に関すること。 血圧・体脂肪・喫煙度・HbA1c簡易測定もできます。	月～金曜日(祝日を除く) 午前9時～午後4時 ※要予約 ※電話相談可
こころの健康相談	こころの不調への早期対応、予防に関すること、ひきこもりに関すること。	
お口の健康相談	歯みがきの方法等、歯科に関すること。	
家庭訪問	ご家庭に訪問して相談をお受けします。	
栄養相談	食生活に関する相談を管理栄養士がお受けします。	1月19日(金)、2月16日(金)※要予約 ※上記以外の日程でも相談可能

問合 保健センター(総合保健福祉センター内) 所在地 上之町1-60 ☎23-1551

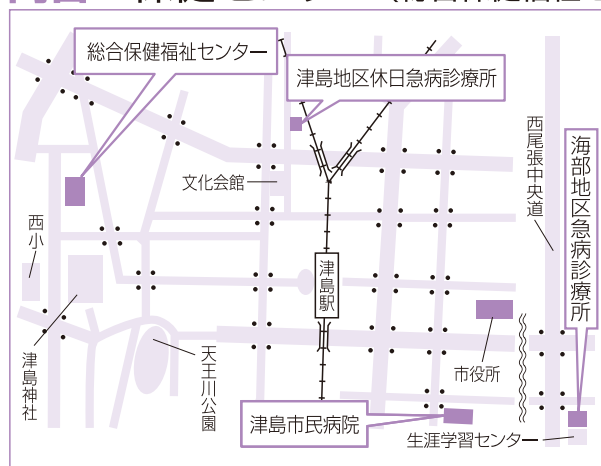

津島地区休日急病診療所 内科・小児科 日曜日・祝日 午前8時30分～11時30分 午後1時～4時30分 所在地 藤浪町4-14 ☎24-3611	海部地区急病診療所 内科・小児科 平日 当面の間、休診 土曜日 午前9時～11時30分 日・祝日 午後1時～4時30分 歯科 日・祝日 午前9時～11時30分 午後2時～4時30分 所在地 菟原町字郷西37 ☎25-5210
津島市民病院 所在地 橘町3-73 http://www.tsushimacity-hp.jp/ ☎28-5151	診療可能な病院を案内します 消防本部 ☎23-0119 救急医療情報センター ☎26-1133

上記医療機関を受診される場合は、それぞれの時間外窓口事前に電話確認のうえ受診してください。

くすり安心電話

津島海部薬剤師会会員が、緊急時の薬の相談に電話で応じておりましたが、令和5年12月末で終了とさせていただきます。今後はかかりつけの薬局・薬剤師にお気軽にご相談ください。地域医療を支える活動は今まで通り続けていきますので、よろしくお願いいたします。

問合せ 津島海部薬剤師会
☎25-5897

第16回地域医療と健康生活を守るためのシンポジウム

医師の働き方改革と上手な医療のかかり方

医師の働き方改革とは?患者への影響は?医師の働き方改革をわかり

やすく説明したうえで、患者としての心構えや上手な医療のかかり方をお話します。

日時 2月4日(日)
午後1時30分～3時30分
場所 愛西市文化会館ホール
(愛西市稲葉町米野303番地)
講師 山口育子氏(認定NPO法人
ささえあい医療人権センター
COML理事長)
対象 どなたでも(当院に通院していない方も参加可能)
参加費・申込 不要
主催 海部地域の医療と健康を推進する協議会
問合せ 市民病院地域医療センター
☎28-5151 内線3410

市民病院公開講座

アドバンス・ケア・プランニング(ACP)

ご自分の将来で、どのような最期を迎えたいか、考えたことがありますか?

「人生会議」や「終活」という言葉を聞きますが、実際はどのように行えばいいのでしょうか。「もしも」の時に備え、ゲームを通して自分らしい「終活」を考えてみませんか。

日時 1月26日(金) 午後2時～3時
場所 市民病院2階講義室
講師 医療ソーシャルワーカー(MSW)
対象 どなたでも(当院に通院していない方も参加可能)
参加費・申込 不要
問合せ 市民病院地域医療センター
☎28-5151 内線3410

糖尿病教室 糖尿病の病態・合併症治療

問合せ 市民病院地域医療センター ☎28-5151 内線3410

日時・テーマ 表のとおり

場所 市民病院2階講義室(1月のみ2階会議室)

※車でお越しの場合は駐車券を会場までお持ちください

対象 どなたでも(当院に通院していない方も参加可能)

申込 不要

参加費 初回のみテキスト代500円が必要

開催日	スケジュール 午後2時～3時		
	1月9日(火)	くすりの話 (担当:薬剤師)	血液検査と尿検査の話 (担当:臨床検査技師)
2月13日(火)	糖尿病の基本 (担当:内分泌内科医師)	糖尿病性腎症 (担当:看護師)	食事の話 (担当:管理栄養士)
3月12日(火)	一緒に運動しよう! (担当:理学療法士)	くすりの話 (担当:薬剤師)	

お任せください!
半日型
リハビリ専門

ヒザ・腰痛を改善し元気を取り戻しましょう

津島柔整リハビリセンター

送迎あり・体験できます

ヒザの痛み
何とかならない
かしら...

ニーズに
あった
個別指導

週1～2回の
体操で
健康づくり!

外出サポート
“お助け隊”で
お出かけも安心

ご自宅でのリハビリなら
ながた訪問鍼灸マッサージ

健康保険が使えます(※医師の同意書が必要)

寝たきりや
歩行が
困難な方に

ご自宅で
機能訓練が
できます

☎0567-23-3339 (夜間はこちら ☎0567-26-7711)

〒496-0833 津島市常盤町 4-33-7 ※南小学校南門前の緑の建物です



財源確保のため有料広告を掲載しています。広告については市が推奨するものではありません。内容については直接広告主にお問い合わせください。



スポーツ

ウォーキング講座

初心者向け、はじめての一步

日時 2月2日(金)・9日(金)・16日(金)、
3月13日(水)(全4回)
午前10時～11時45分

場所 総合保健福祉センター

※3月13日は天王川公園

内容 正しいウォーキングの方法や
ウォーキング前後運動などの運動
実習

講師 健康運動実践指導者、健康づ
くり推進員

対象 市内在住でおおむね64歳以
下の方

定員 15人(定員を超えた場合は初
回参加者を優先後、抽選)

参加費 無料

申込 1月17日(水)までに下記へ。

問合 保健センター ☎23-1551

第16回愛知県市町村対抗
駅伝競走大会

令和5年12月2日(土)に愛・地球博記
念公園で、県内の全54市町村が参加
し、市町村対抗駅伝競走大会(愛知駅
伝)が開催され、神野監督率いる津島
市代表チームが大会に臨みました。
選手たちはチーム一丸となり、力強
い走りを見せてくれました。

テレビ等で代表チームを応援して
いただいた皆さま、ありがとうございました。



市営庭球場・生涯学習センター庭球場の使用料を改定します

ID 148073742

利便性を高め、施設の利用率向上を図るため、令和6年4月1日以降の利用
分から下表のとおり使用料を改定します。

施設名	利用単位	改定前	改定後
市営庭球場	1面2時間につき	860円	300円
生涯学習センター庭球場	1面2時間につき	820円	300円

問合 市営庭球場について 錬成館 ☎24-8001

生涯学習センター庭球場について 生涯学習センター ☎24-1187



成績発表

第43回秋季市民バドミントン大会

11月5日(日) 西小学校体育館

ID 274577434

参加15組(優勝者、敬称略)

男子1部 池田憲彦、垣見直 組

男子2部 平野隆久、鈴木隆 組

女子1部 正田惟真、元永星夢 組

女子2部 井後美衣奈、深津柚花 組



第46回津島地区少年剣道大会

11月23日(木・祝) 錬成館剣道場

ID 803316732

(市内在学の優勝者のみ 敬称略)

参加者数130人

小学3年の部
吉川響真(神守小)小学5年の部
田畑律登(神島田小)中学男子2・3年の部
桑原清龍(藤浪中2年)中学女子1年の部
中山珠希(藤浪中)

栄誉

第75回愛知県表彰

沢田一郎氏

(現愛知県保護司会連合会副会長)

多年にわたり、保護司として罪を犯
した数多くの者の改善更生と社会復
帰に尽力するとともに、関係団体の
要職にあつて、更生保護事業の推進
に貢献された功績に対し、授与され
たものです。



寄附

ご厚意ありがとうございました

市へ

佐藤成子様……………土地

愛知県小商業協同組合

海部津島支部様……………現金

津島ライオンズクラブ様……………桜3本

社会福祉基金へ

ユーシンSL株式会社様……………現金



成績発表

10月21日(土)・22日(日)・29日(日)、
11月5日(日)・12日(日)・19日(日)

市営球場ほか

第59回津島市民総合体育大会 (秋季大会)結果

総参加者数426人
(優勝者、敬称略)

グラウンド・ゴルフ(参加者30人)

- ◇男子の部
白比喜代治
- ◇女子の部
堀田田鶴子

バレーボール(参加5チーム、参加者53人)

- ◇一般女子の部
ピース

テニス(参加者46人)

- ◇男子ダブルス
尾形昌彦・野田貴仁
- ◇女子ダブルス
伊藤和子・永田恵子

バスケットボール(参加2チーム、参加者25人)

- ◇一般男子の部
チームGAYA

空手道(参加者52人)

- 形競技
- ◇小学生男女8・9級の部
松岡樹生(西小)
- ◇小学生男女6・7級の部
栗木想生(西川端小)
- ◇小学生男女4・5級の部
佐伯栄尋(甚目寺南小)
- ◇小学生男女1～3級の部
栗木ひな(西川端小)
- ◇小学生男女有段の部
宮ノ腰凜音(大和西小)

- ◇中学生男女有級の部
三澤倉空(佐織中)
- ◇中学生男女有段の部
山田姫良来(佐屋中)
- ◇高校一般有段の部
桑原美紀子
- 組手競技

- ◇小学生1・2年生男女の部
栗木想生(西川端小)
- ◇小学生3・4年男子の部
野田篤人(大徳小)
- ◇小学生3・4年女子の部
栗木ひな(西川端小)
- ◇中学生男子の部
近藤寛斗(佐屋中)

ゲートボール(参加4チーム、参加者25人)

- ◇混合の部
津島ことぶきチーム

ボウリング(参加者26人)

- ◇中学生以下の部
山下多聞(蛭間小)
- ◇一般男子の部
白比武清
- ◇一般女子の部
藤川和子

サッカー(参加5チーム、参加者96人)

- ◇一般の部
ティーチャーズ

ソフトボール(参加5チーム、参加者73人)

- ◇一般男子の部
バックス



☺ 子どもの目

ダンスによって広がる世界

私は、小学4年生からダンスを習っています。すぐにあきてしまう私でも、3年間程続けられています。

きつい練習もありますが、友達がいれば一緒に励ましながら頑張れ、ダンスも成長します。仲間と共に過ごす中で、絆も深まり、多くの学びを得ることに繋がります。

また、ダンスは音楽や歌がないとできません。ダンスのために色々な歌を聴いたり、アイ

ドルやダンサーの方たちを見て目標を立てたりと、実際におどるだけでなく見て学ぶこともできます。私はダンスの種類や振り付けを学ぶことがきっかけで、好きなアイドルができました。

このように、ダンスが理由でさらに趣味が増えたり、楽しさが倍になったりします。

これからも友達との仲を深めながら、将来ダンス関係の職業に就けるよう頑張ります。



天王中学校 1年
あおき りな
青木麗那さん

令和5年度明るい選挙啓発ポスターコンクール

問合せ 市選挙管理委員会(総務デジタル課庶務G) ☎55-9606

先月号でご紹介した津島市の入選9作品のうち、次の6作品が国の中央審査と愛知県の審査により入選に選考されました(敬称略)。



中央審査入賞
(財)明るい選挙推進協会会長・
都道府県選挙管理委員会
連合会会長賞



ぶしだるか
吉田琉花(神守小5年)

愛知県入賞



いのやまはるや
猪山知哉(南小1年)



おぎのはるな
荻野陽菜
(東小5年)



あきたわかな
秋田若菜
(津島高1年)



いとうななみ
伊藤那奈美
(津島高1年)



みずたにりおん
水谷璃音
(津島高1年)

全国大会出場

adidas KARATE GRAND PRIX 2023(大阪府大阪市)
第9回全日本少年少女空手道選手権大会(兵庫県神戸市)

まえくら そら
前倉颯空さん
(神守中学校2年生・神守町)

出場種目 空手



第32回全国小学生バドミントン
選手権大会(沖縄県那覇市)

の だ ち あ き
野田千瑛さん
(西小学校6年生・大縄町)

出場種目 バドミントン



第31回ヤングリーグ選手権大会
(兵庫県淡路市)

か とう こ ころ
加藤虎洸さん
(神守中学校3年生・寺野町)

出場種目 野球



第99回日本学生選手権水泳
競技大会(東京都江東区)

くろ だ そ う え い
黒田蒼栄さん
(岐阜聖徳学園大学3年生・中地町)

出場種目 水泳



第71回全日本学生剣道優勝大会
(大阪府大阪市)

なが お とう ま
長尾透真さん
(朝日大学3年生・白浜町)

出場種目 剣道



ほんのひととき

皆さんと本との出会いを求めて、新着の図書をご紹介します。

児童書



『赤いめんどり』
アリソン アトリー 作
青木由紀子 訳
山内ふじ江 絵
福音館書店

村のはずれの小さな家で、ひとりぼっ
ちのおばあさんが慎ましく暮らしていま
した。ある日の晩、1羽のやせこけた小さ
なめんどりがおばあさんの家にやってき
ました。おばあさんはめんどりをもてな
し、めんどりは暖炉の前でくつろぎまし
た。しばらくすると、めんどりの飼い主が
やってきて、逃げためんどりを連れて帰
ろうとします。おびえるめんどりを助け
たいと思ったおばあさんは、かわりに思
い出のつまった宝物を差し出します。
おばあさんとめんどりが友情をはぐく
む物語です。

『動物の学校』
門脇正史 監修 ニュートンプレス

『アンナは犬のおばあちゃん』
吉田桃子 著 こみひかるこ 装画 講談社

一般書



『雑草学研究室の
踏まれたら
立ち上がらない面々』
稲垣栄洋 著
小学館

著者は大学で雑草学を研究して
います。この本では、「雑草学研究
室」で学ぶ学生に対する著者の思
いや、向き合い方が雑草に絡めて
つづられています。「踏まれても立
ち上がる」と言われる雑草が、実は
立ち上がってはいないという驚き
のエピソードをはじめとする、雑草
の生き方に励まされ、雑草の生き
方を参考にしているという著者。
思うように頑張れず、自分を嫌い
になってしまう学生に、どんな言葉
をかけるのでしょうか。

『東海道新幹線で行く史跡めぐりの旅』
石原良純 責任編集 小学館

『太閤暗殺』
坂岡 真 著 幻冬舎

[1月の休館日]

1日(月・祝)~3日(水)(年始)
23日(火)

※毎月第4火曜日は、館内整理のため、分室(生涯学習センター、神島田公民館)もお休みします。
ご自宅から図書館ホームページで蔵書検索ができますので、ご利用ください。
津島駅構内(切符売場前)に「図書返却ポスト」を設置していますので、ご利用ください。



高齢者の皆さんが住み慣れたまちで自分らしい暮らしを送れるよう「医療」「介護」「予防」「住まい」「生活支援」を一体的に提供される体制を地域包括ケアシステムといいます。
今回は、地域包括ケアシステムの根幹である“地域包括支援センター”と「生活支援」の軸として活動する“生活支援コーディネーター”をご紹介します。

高齢者の総合相談窓口

地域包括支援センター ID 319233177

地域包括支援センターは、介護・福祉・保健・医療など、さまざまな面から高齢者の皆さんを支援しています。主な役割として、総合相談窓口として介護予防や介護保険サービス、認知症に関すること等の相談を受け付けています。お悩みの際はお気軽にご相談ください！地域の高齢者等に関する相談であれば、どなたでも無料で相談できます。



津島市北地域 包括支援センター 古川町2-56 ☎22-4771	営業日時	月～土曜 午前9時～午後5時(祝休日、年末年始除く)	
	担当区域	東小学校区(1)	東小学校区(2)以外
		北小学校区	全域
		西小学校区(1)	天王通り1・2丁目、高屋敷町、上之町、中之町、本町1丁目、馬場町、寿町、上河原町、池須町
	蛭間小学校区	全域	
津島市中地域 包括支援センター 南新開町1-98 ☎23-3463	営業日時	月～金曜 午前9時～午後5時(年末年始除く)	
	担当区域	東小学校区(2)	埋田町、深坪町、大字津島、新開町、南新開町、大字日光、中一色町字上山・北山
		西小学校区(2)	西小学校区(1)以外
		南小学校区(1)	南小学校区(2)以外
津島市南地域 包括支援センター 唐臼町半池72-6 ☎32-3066	営業日時	月～土曜 午前8時30分～午後5時30分(祝休日、年末年始除く)	
	担当区域	南小学校区(2)	東愛宕町、杵前町、元寺町、愛宕町5～9丁目
		神守小学校区	全域
		高台寺小学校区	全域
		神島田小学校区	全域

※津島市中地域包括支援センターは、2月1日(木)に南新開町1-112-1(老人保健施設六寿苑内1階)に移転予定です。

住民と地域の繋がりを創る

生活支援コーディネーター

生活支援コーディネーターは、地域において、生活支援・介護予防サービスの体制を整えていくための調整役です。

どんな活動をしているの？

地域の話し合いの場に伺い、地域でお互いに支え合う仕組みづくりのお手伝いをしたり、関係者と話し合い地域全体の課題解決に向けた取り組みを行っています。



身近な社会資源を募集中！

暮らしやすい生活基盤のために、生活支援サービスの把握に努めています。場所や活動に関する、あなたの知っている耳寄りな情報を教えてください。自ら活動しているものも大歓迎です！

生活支援に関する問合
市社会福祉協議会 生活支援コーディネーター ☎23-5295 ☎080-4730-6854

胆石発作について

胆嚢とは？

肝臓という食べ物から栄養を吸収するために重要な役割を果たす大きな臓器がお腹の上のほうにあるのはご存じかと思います。肝臓の下には胆嚢という小さな袋状の消化液をためる器官があります。肝臓では胆汁という消化液もつくっていますが、胆嚢はその消化液をためて食事のタイミングでそれを押し出す役割をしています。

胆石とは？

胆汁の中にはコレステロールやビリルビンなどと言われる物質が含まれており、これが肥満や急激な体重減少、加齢、アルコール性肝疾患などによって過剰になり結晶化(集まって塊になる)することで泥となり、ゆくゆくは石となってしまいます。石は一般的に1年で約1~2mmのペースで成長していき、形成されてから5~20年ほどで問題を起こしてきます。ちなみにどれくらいの人に胆石があるかという、成人では約10%、高齢者だと約20%の人が胆石を持っているといわれています。

胆石発作とは？

石が大きくなってくると胆嚢管という胆嚢の出口を一時的にふさいでしまうことがあります。こうなると胆嚢内の圧が上昇して、お腹の右上のほうの疼痛(痛み)や嘔気(吐き気)を引き起こします。これを胆石発作といいます。胆石発作は一般的には食後、突然始まり徐々に増悪し1時間ほどで激痛となります。痛みは長いと12時間ほど続きますが多くの場合は徐々に和らいでいきます。運が悪いとはまりこんでしまった石が胆嚢の出口から抜け出せず、中でばい菌が繁殖してしまい、急性胆嚢炎という感染症を引き起こす場合もあります。

胆石の診断は？

症状がある場合もない場合も腹部超音波検査や腹部CT検査、MRI検査などで見つけることができます。

胆石発作の治療は？

痛みを何度も引き起こしているような場合には手術が

勧められます。手術は全身麻酔(眠りながら)で腹腔鏡というカメラを使っておへそとお腹の上のほうに1cm位の穴を4つほどあけることで行うことができます。手術では胆嚢を胆嚢管(出口)のところで切って、それを取り出すということをします。

ちなみにですが、いったん炎症を起こし胆のう炎という状態になってしまいますと、すぐ手術ができる場合もありますが、場合によっては経皮経肝胆嚢ドレナージといって、皮膚から胆嚢に管をおいてくるような治療がまず必要になることもあります。こうなると治療期間が長引きます。ゆくゆくは手術が必要になりますが、いったん炎症を起こしてしまうと手術時間が長引いて合併症が増えてしまう可能性も高いです。また腹腔鏡で手術ができず、開腹(お腹を大きく切ってあける)しなければならないこともあり、こうなると術後の痛みも強くなりますし入院期間も長引いてしまいます。

手術以外の治療は？

胆汁酸(ウルソデオキシコール酸)という薬を内服することで小さな石であれば半年ほどで溶かすことができますが、大きな石ですと溶けるのに何年もかかったり溶けなかったりすることも多々あります。溶かすことができたとしても半分の人で5年以内にまた症状のある石がでてくるといわれています。

おわりに

当院では年間70~80例ほどの腹腔鏡下胆嚢摘出術を施行しております。食後の腹痛を繰り返している場合は胆石の可能性もありますので、受診をお勧めします。胆石とすでに診断されていて治療を希望される場合もぜひ当院で一度相談してみてください。

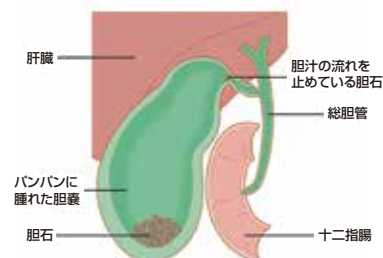

消防の活躍を見に行こう!

問合せ 消防本部総務課消防団G

☎23-0417



消防出初式

日時 1月7日(日) 午前9時~10時
場所 天竺川公園ステージ前
内容 一斉放水、表彰伝達など



文化財消防訓練

日時 1月26日(金) 午前9時30分~10時
場所 津島神社
内容 神職による初期消火訓練、
消防職団員による放水訓練

※訓練時間帯は、消防車両が会場周辺道路を通行します。市民の皆様にはご理解をお願いします。



津島警察署からの お知らせ

第63回

津島警察署 ☎24-0110

あけましておめでとうございます
今年も皆さまが安心・安全な生活が送れますように

国際電話番号による特殊詐欺が急増中!!

+1や+44などから始まる番号、たとえば

+1312345678

+44698765432

このような表示の着信には、

電話に出ない

かけ直さない ように注意してください。

離れて暮らしている家族にも教えてあげましょう。



海外との電話が不要な方へ

発信・着信を無償で休止できます(固定電話・ひかり電話が対象。他にも一定条件があります)。

申込・問合せ

国際電話不取扱受付センター

☎0120-210-364(通話料無料)



オペレータ案内:平日 午前9時~午後5時
自動音声案内:平日、土日祝24時間

夕方の5~7(ご一なな)は“魔の時間”

明るい服装と反射材の活用をしましょう。自転車はライト点灯とヘルメットを着用しましょう。

こんな横断(乱横断)は危険です!

- ・信号無視
- ・横断歩道外横断
- ・斜め横断
- ・直前直後横断

歩行者の交通死亡事故が多発しています。道路を横断中の交通事故死者数は令和5年8月末現在で、27人です。そのうち、約9割の24人が「信号無視」、「横断歩道以外の横断中」に亡くなっています。

交通事故にあわないためにも、

- ・横断歩道を利用しましょう
- ・横断中も左右の安全確認を行いましょう
- ・基本的な交通ルールを守りましょう

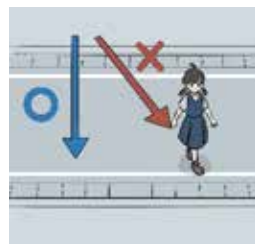

今月のバランス献立

レンジで簡単クリームシチュー
にんじんラペ ロールパン



1人分 537kcal 塩分2.0g

レンジで簡単クリームシチュー 材料(2人分)

鶏モモ肉150g、じゃが芋1個、玉ねぎ半分、ブロッコリー4房、水大さじ2、バター16g、小麦粉大さじ2、牛乳200cc、コンソメ小さじ1

作り方

- ①鶏モモ肉はひと口大、じゃが芋は小さめの乱切り、玉ねぎは薄切り、ブロッコリーは小房に分ける。
- ②耐熱容器に①と水大さじ2を入れ、ふんわりラップして600Wの電子レンジで5分加熱する。
- ③バターを加えて、混ぜて溶かし、小麦粉を混ぜる。
- ④牛乳を2、3回に分けて加え、コンソメを混ぜる。
- ⑤ふんわりラップして600Wの電子レンジで5分加熱し、一度取り出して混ぜ3分加熱する。

動画でも公開中



※市役所1階市民情報サロン・保健センター2階・ヨシツヤ情報コーナーにレシピがあります。また市ホームページにも掲載しています。



消防団が守る
地域の安心・安全

23・11・5(日)
ヨシツヤ津島本店

「津島市消防団消防技術発表会」を開催しました。今年度は建物火災を想定した活動として、市内8消防団の皆さんが、日ごろの訓練成果を発表しました。

ホースから勢いよく噴出された放水が火災発生地点の的を射抜くと、集まった大勢の観衆から拍手が沸き上がりました。守るべき地域の皆さんに見守られる消防団員のその真剣な眼差しには、使命感や責任感などの熱い想いが燃えているようでした。



◀ 東小学校



北小学校 ▶

いざという時に備えて
今から学ぶ「防災実技体験」

23・10・28(土)市立東小学校
23・11・11(土)市立北小学校

震度6強の大地震が発生したという想定で、地域住民等が連携・協力しながら避難所である小学校で、防災訓練を実施しました。

参加した児童は、防災学習や消火、土のう積み、給水、炊き出しなどの様々な訓練を消防団員等とふれあいを深めながら体験しました。訓練の経験は、一緒に参加したご家族と、いざという時の防災への備えを話し合う大切なきっかけになりました。



地元で親しまれる
ランニングの“神”さま

23・11・23(木・祝)
天王川公園

津島市出身のプロランナーで、市の「ふるさと津島応援広報大使」でもある神野大地選手をコーチに迎え、「神のランニングクリニック」を開催しました。

午前での部では集まった親子ら約50組の参加者に対し、神野選手はランニング前のストレッチから腕の振り方や姿勢など、走り方のコツについてレクチャーしました。専門的でありつつもユーモアを交えた説明に、参加者は笑みを浮かべながら汗を流しました。



津島の魅力
トラックに詰め込んで

23・11・28(火)
市役所駐車場

市の魅力を大迫力でラッピングした大型トラックの完成と出発を祝い、お披露目会を行いました。

市内の運送会社である、平野商運株式会社様が作成した今回のトラックは、津島神社の「開扉祭」と日本の歴史公園100選の1つである「天王川公園」をペイントした気迫に満ちた1台に仕上がりました。

今回のトラックは名古屋～東京間を運行しながら、津島の魅力をプロモーションします。

発行

津島市市長公室シティプロモーション課 〒496-8686 愛知県津島市立込町2-21

☎24-1111(代表)
☎55-9584(ダイヤルイン)

ホームページから施設の所在地・電話番号が確認できます。

🌐 <https://www.city.tsushima.lg.jp>

「市政のひろば」にご自身の写真が載っている場合、お申し出いただければ差し上げます。

広告

募集

ID 988533136

掲載料には広告デザイン料・
制作費は含みません。

令和6年度 広報紙・ホームページへの広告募集

市では財源確保のため、有料広告を募集しています。広告は市の発行物等にふさわしいものに限り、掲載にあたっては審査があります。

募集内容 下表のとおり

申込 1月12日(金)までに所定の申込用紙に記入のうえ、下記へ。

※期日までに申込があった広告については、同日以後に掲載の可否を決定します。

※詳細については、市ホームページまたは下記へ。

申込・問合せ先 シティプロモーション課広報・プロモーションG ☎55-9584
広告代理店 (株)中日総合サービス ☎55-8071

募集発行物等	媒体概要	掲載月	広告数・規格	掲載料(税込)
広報紙 「市政のひろば」	毎月1回発行 約26,400部作成 全世帯配布	令和6年5月号～ 令和7年4月号	裏一面広告(最終ページ) 毎号(月)1枠 4色刷 縦27cm×横18cm	1枠:104,760円 同一年内度内2回目以降: 94,280円
			中面最下段広告 毎号(月)最大4枠 2色刷 縦6cm×横18cm	1枠:15,710円 同一年内度内2回目以降: 14,660円
市ホームページ	年間アクセス数 798,445件 (令和4年度実績)	令和6年4月分～ 令和7年3月分	バナー広告 (毎月10枠をトップページに掲載) 1枠あたり 縦35ピクセル×横200ピクセル サイズ 7KB以内 ファイル形式 GIF(アニメ含む)・JPEG形式	1カ月:5,230円 6カ月連続:26,150円

津島市巡回バスへの広告掲載

ふれあいバス(津島市巡回バス)の車内に掲載する広告を募集しています。

「ふれあいバス」は、毎日(日曜日、年末年始を除く)市内を4コース17便運行し、令和4年度は、延べ5万人を超える方々にご利用いただきました。

募集内容 下表のとおり

※広告の掲載状況により希望の場所に掲載できない場合があります。

申込 所定の様式にご記入のうえ、各申込期限までに下記へ。

広告募集の詳細および申込様式は、市ホームページからご覧いただけます。

申込・問合せ先 企画政策課まちづくり戦略G ☎55-9465



掲載場所	規格	掲載料月額(税込)	枠数	申込期限
車内広告 (窓上枠)	日本産業規格B3 (縦364mm×横515mm)	2,200円	10	掲載30日前
車内広告 (運転席後部枠)		3,300円	2	