

1

2025

NO.1571

市政のひろば

しま

笑う門には福来る



【今月号の表紙】

令和6年に撮影したたくさんの笑顔の写真をまとめました。本年が皆さんにとって笑顔いっぱいの一年となるようお願いを込めた表紙です。

今月のTopics!

- ◆津島駅前社会実験えきまえVIP >> P4
- ◆津島おでかけタクシー >> P6
- ◆国勢調査2025調査員募集 >> P10



新

春

を



津島市長
日比 一昭

新年あけましておめでとうございます。

市民の皆様におかれましては、輝かしい新春をお迎えのこととお喜び申し上げます。

昨年、1月1日に発生した能登半島地震から1年が経過しました。いつ起こるかかわからない災害に備えて、家庭でできる備えについて年初に話し合ってみてはいかがでしょうか。

さて、津島市では、令和5年度から「まちづくり再生」と「子育て支援」の2大プロジェクトを進めており、子どもが生まれる前から生み育てるまで、丸ごと応援するための「子育て支援トータルプラン」として子育て世代を応援するための事業を実施しております。18歳までの子ども医療費の完全無料化、第2子以降の保育料の完全無料化、市内の全小中学校の給食費完全無料化、保育所等の副食費半額補助、0歳児の紙おむつなどの子育て用品が選べる無料定期便など、全国トップクラスの子育て支援に取り組んでいます。

防災・減災対策では、万が一に備え、災害時の避難所となる神島田小学校、高台寺小学校、蛭間小学校の3校に

耐震性貯水槽を設置してまいりました。さらに令和6年度末には南小学校と神守小学校の2校へ設置いたします。引き続き令和7年度には、東小学校と西小学校の2校への設置に向け、現在実施設計を進めているところであります。

さらに、もう一つの2大プロジェクト「まちづくり再生」では、官民連携事業第1弾天王川公園Park-PFIによる「スターバックスコーヒー」の出店に続き、官民連携事業第2弾として、津島神社周辺エリアの観光ターミナル拠点として、たいへん知名度のある「宮きしめん」の誘致に成功いたしました。さらに第3弾として、いちい信用金庫様より寄附を受けた旧天王通り支店をシビックプライド醸成拠点の活用に向け、引き続き知名度のある「丸善雄松堂株式会社」等の事業体と連携し、更なる賑わいの「核」となる拠点の整備をすすめていく予定であります。

また、本市の玄関構想(ゲートウェイ・プロジェクト)「東の玄関」では、東公園一帯整備事業を進めるにあたり、レクリエーション・スポーツ拠点として東公園の基本構想の具体化を図り、より一層の魅力向上を目指してまいります。

「住んでみたい」「住んでよかった」と思っただけ、賑わいあふれるまちづくりを目指して取り組んでまいります。

本年が、市民の皆様にとりまして、健康で幸せな年となりますよう心よりお祈り申し上げます。



愛知県知事
大村 秀章

あけましておめでとうございます。

昨年は、3月に「ジブリパーク」がフルオープンし、10月には国内最大のスタートアップ支援拠点「STATION Ai」が誕生しました。

世界が注目するこの2つの施設を起点に、世界中から、たくさんの人や最先端の技術・サービスを呼び込み、愛知をさらに元気にしてまいります。

そして、今年7月には、いよいよ、アジア最大級・世界最先端のスマートアリーナ「IGアリーナ」がオープンします。スポーツ・エンターテインメントの拠点として、「ジブリパーク」や「STATION Ai」との相乗効果を生み出し、世界と大交流する愛知を創り上げてまいります。

また、愛知万博20周年の今年は、3月25日に「愛・地

球博20祭」が開幕します。「ジブリパーク」とも連携しながら大いに盛り上げてまいります。

今後も、2026年の「愛知・名古屋アジア・アジアパラ競技大会」、2028年の「技能五輪国際大会」など、愛知・日本を元気にするプロジェクトが続きます。

これらのプロジェクトを着実に進め、ここ愛知から、日本の成長を牽引してまいります。

また、喫緊の課題である人口減少・少子化対策を始め、社会インフラ整備、農林水産業の振興、教育、女性の活躍、医療・福祉、感染症対策、環境、雇用、多文化共生、防災・交通安全、東三河地域の振興など、県民の皆様の生活と社会福祉の向上、次代の愛知を担う「人づくり」にも全力を注いでまいります。

引き続き、すべての人が輝き、未来へ輝く「進化する愛知」の実現に向け、全力で取り組んでまいりますので、一層のご理解とご支援をお願い申し上げます。



津島市議会議長
垣見 啓之

新年あけましておめでとうございます。

令和7年が始まりました。市民の皆様におかれましては、健やかに新年をお迎えのこととお慶び申し上げます。また、旧年中は、市政並びに市議会の活動に対しまして、皆様の温かいご理解とご支援を賜り、深く感謝申し上げます。

昨年は、日本列島が災害に翻弄された年であったと思っております。昨年元日に起こった能登半島地震にはじまり、8月に発生した日向灘の地震では、南海トラフ地震臨時情報（巨大地震注意）が発表され、9月には能登半島豪雨が発生し、震災地域が再び甚大な被害に見舞われました。亡くなられた方にお悔やみ申し上げるとともに、被害に遭われた方に心よりお見舞い申し上げます。改めて、災害対策を考えていくことが重要であると認識させられました。

また、津島市議会では、昨年の9月定例会より、タブレッ

ト端末の本格導入をし、議案などの資料は基本的にタブレット内にデータとして収納され、紙媒体での配付をなくしました。今後も議会のICT化、ペーパーレス化を推進していきます。

さて、今年3月の春休み期間中に、昨年も行いました「議会見学会」の開催を検討しております。この議会見学会は、コロナ禍前に開催しておりました「議会報告会」を見直し、市民の皆様に議会をより身近に感じてもらうと企画したものであります。前回のアンケート結果を踏まえ、さらに親しみやすい「議会見学会」を考えており、詳しくは「議会だより」やホームページなどでご案内いたしますので、ご確認ください。

今後とも皆様の目線に立って、皆様の負託に応えることができるよう、身近で、開かれた議会運営を心がけていきたいと思っております。

まだまだ寒い日が続きます。インフルエンザや新型コロナウイルスなどの感染予防対策をし、健康に気をつけてください。そして、本年が市民の皆様にとりまして、健康で幸多き年となりますことを心よりお祈り申し上げます。



愛知県議会議員
中野 治美

新年あけましておめでとうございます。

皆様におかれましては、健やかに新年をお迎えのこととお喜び申し上げます。

2026年、アジア・アジアパラ競技大会が愛知県・名古屋市で開催されます。現在準備が進められているなかで、建設中の愛知県新体育館（IGアリーナ）は本年夏完成予定です。名古屋の夏の風物詩でもある大相撲名古屋場所や、2026年ミラノ・コルティナダンペッツォオリンピック直前のフィギアスケートGPファイナルの会場にもなります。スポーツやエンターテインメントの拠点として、皆様楽しんでいただけるアリーナが誕生します。

昨年は、能登半島地震をはじめ相次ぐ豪雨や台風等による大規模自然災害が日本の各地で発生しました。国内最大の海拔ゼロメートル以下の地帯が広がる私たちの暮らす地域にとり、防災減災対策は暮らしの全ての基本です。

東海北陸自動車道と湾岸道路を結ぶ一宮西港道路は、交通の利便性を高めるのみでなく、大規模災害発生時には救命・救急活動や救援活動に必要な「いのちの道」となります。早期実現をめざし、全力で推進してまいります。

主要幹線道路の名古屋津島線バイパスは、現在、七宝工区・萩原工区・牛田工区において整備を進めています。慢性的な渋滞緩和が期待されるだけでなく、防災の面では、緊急輸送道路としても位置付けられています。

また、私たちの暮らす地域において、排水は排水機に頼らざるを得ません。近年の激甚化するゲリラ豪雨に対応するため、日光川河口に新たに排水機場の増設を図るよう国に強く要望しており、実現に向け努力してまいります。

皆様の命と安心・安全な暮らしを守るため、危機に強い地域づくりを着実に進めてまいります。

子どもさんから高齢者、多様な方々が、希望をもって暮らせる愛知・津島を目指して全力で取り組んでまいります。

本年が皆様にとり健康で輝かしい年となりますよう心よりお祈り申し上げます。

津島駅前社会実験えきまえVIP

ID 359105973 問合 都市計画課マスタープラン推進室 ☎55-9357



津島駅前の将来を考える社会実験「えきまえVIP」を開催します。駅前の将来を考えるワークショップ「わくわくアクションラボ」で提案された取組のほか、飲食や物販などをお楽しみください。

日時 1月11日(土)、12日(日) 午前10時～午後3時

場所 津島駅前

参加費 無料

申込 不要



津島駅のこれからを私たちと一緒に考えてみませんか？



消防の活動を見に行ってみよう!

問合 消防本部総務課消防団G ☎23-0417

消防出初式

日時 1月12日(日) 午前9時～10時

場所 天王川公園ステージ前

- 内容
- ・一斉放水
 - ・表彰伝達 など



文化財消防訓練

日時 1月24日(金) 午前9時30分～10時

場所 津島神社

- 内容
- ・神職による初期消火訓練
 - ・消防職団員による放水訓練

※訓練時間帯は、消防車両が周辺道路を通行します。市民の皆さまにはご理解、ご協力をお願いします。



中日教育賞
受賞

とにかく熱いスクールソーシャルワーカー 長谷川修三先生

問合せ 学校教育課学校教育G ☎55-9417



<プロフィール>

海部地区の小中学校での勤務を経て、津島市立南小学校長で退職。その後海部教育事務所と津島市の特別支援教育相談員(発達相談員)を担い、現在は津島市スクールソーシャルワーカーとして活動している。

中部地方の優れた教育者に贈られる「中日教育賞」を津島市教育委員会スクールソーシャルワーカーの長谷川修三先生(はせがわしゅうぞう)が受賞されました。

受賞に伴い、津島市教育委員会の浅井厚視教育長からメッセージをいただきましたので、ご紹介します。

とにかく熱い、まさに熱血先生!

修三先生が担任をしていたころは、荒れる中学校。対教師暴力もありました。そんな中ツッパリ生徒の話をしっかり聴き、相談に乗り、彼らの心をつかんでいました。校長先生になられたころ、学校は集団生活になじめない子どもたちが増えはじめました。先生は一念発起し、特別支援教育をしっかり学び直されました。そして、医療・福祉・市役所・障がいのある方を支えるNPOと人脈を創り、ネットワークを築きました。こども園から就労までの体制づくり、津島市の就学前相談と特別支援教育相談の基礎を創っていただきました。現在も年間200件を超える相談に乗っていただいています。

一人ひとりに寄り添う修三先生、中日教育賞受賞おめでとうございます。

金婚式・ひとり金婚式を 迎えられる方へ

ID 679984862

問合せ 人事秘書課秘書G ☎24-1123

津島市制78周年記念式典(金婚式・ひとり金婚式の部)において、令和7年に結婚50周年を迎えられる方の長寿をお祝いします。該当される方は受付期間に申し出をお願いします。

日時 3月1日(土) 午前10時

場所 文化会館

対象 次のいずれにも該当する方

- 令和7年1月1日現在、市内在住の方
- 令和7年に金婚式を迎えられる(昭和50年にご結婚された)ご夫婦またはおひとりの方

※おひとりの方とは、死別によりおひとりになられた方です。

※令和6年以前に結婚50周年を迎えた方でこれまでに申し出されていない方も対象です。

受付期間 1月6日(月)~31日(金)

申出書配布・受付場所

人事秘書課、神守支所、神島田連絡所

その他 申出書は市ホームページからダウンロードできます。

郵送でも提出可能です。



津島おでかけタクシー

ID 335678146 問合 福祉課福祉G ☎24-1115

令和5年1月から開始しているこの事業も、2年が経過しました。
対象の方は、ぜひご登録・ご利用ください。

利用登録

必要書類を福祉課窓口を持参または郵送してください。後日、ご自宅に利用登録証を郵送します。

※高齢者は高齢介護課、妊産婦は健康推進課(保健センター)でも手続きができます。

利用登録は
お忘れありませんか？



対象者

- ①高齢者(満75歳以上)
- ②障がい者(身体障害者手帳1～3級、療育手帳A・B判定、精神障害者保健福祉手帳1・2級)
- ③妊産婦(妊婦、出産後1年未満)

利用範囲

市内全域およびJR永和駅・JR蟹江駅

利用時間

午前8時30分～午後7時(土・日曜日、祝日も利用可)

利用者負担額

タクシー料金の半額(10円未満は切り上げ)
※時間指定予約料金がかかる場合があります。

利用できるタクシー

- ①名鉄西部交通(株)(名鉄タクシー)
 - ②(株)玉利タクシー
 - ③名古屋近鉄タクシー(株)
- ※日の丸タクシ(株)は、令和6年11月20日をもってタクシー事業を廃止されました。



利用方法

- タクシー会社に乗車申込をします。
- 乗車時に利用登録証をタクシー運転手に提示するだけで、半額でタクシーを利用できます(駅などの待機タクシーは事前の乗車申込なしで利用可)。
- 付き添いなど、同乗者に制限はありません。
- 利用回数の制限はありません。

注意事項

- 乗車を申し込む時に「おでかけタクシー」の利用をお伝えください。
- 乗車の際は必ず利用登録証を運転手に提示してください。
- 出発地か目的地のどちらかが自宅(付近)に限ります。
- 料金の支払いは現金のみ。津島市福祉タクシー料金助成利用券を一緒に使うことはできません。

必要書類

- ①利用登録申請書
- ②登録者の顔写真(縦3cm×横2.4cm)
※福祉課、高齢介護課で撮影も可
- ③後期高齢者医療保険証、マイナンバーカードまたは資格確認書(高齢者)
- ④障害者手帳(障がい者)
- ⑤母子健康手帳(妊産婦)
- ⑥代理申請の場合、代理人の身分証明書

児童手当制度が変わりました

ID 550093324 問合せ 子育て支援課子育て支援G ☎24-1121

令和6年10月から児童手当制度が変わりました。
該当する方はお早めに手続きをしてください。



制度改正点

- ①所得制限の撤廃
- ②支給対象児童の拡大 15歳到達後の最初の年度末 →18歳到達後の最初の年度末
- ③第3子以降の手当月額額の増額 15,000円 →30,000円
- ④第3子以降の算定に含める対象の拡大
18歳到達後の最初の年度末 →22歳到達後の最初の年度末
- ⑤支払回数の変更 年3回 →偶数月

次の方は手続きが必要です!

(1)新たに認定申請が必要な方

- 中学生以下の児童を養育しておらず、高校生年代の児童を養育している方
- 児童手当等が所得上限限度額超過により支給対象外であった方

必要書類

- 請求者名義の銀行預金通帳
- 請求者・配偶者のマイナンバーカードまたは通知カード
- 本人確認のできる書類

(2) 監護相当・生計費の負担についての確認書の提出が必要な方

- 制度改正点④の算定対象となる18歳年度末を経過した後22歳年度末までの子がいる方
- ※養育している子が3人未満の方は支給額に影響がないため、手続きは不要です。



※現在児童手当を受給中の方は、制度改正に伴う手続きは原則不要です((2)の方は手続きが必要です)。
※状況に応じて追加で書類を求める場合があります。

申請期間 令和7年3月31日(月)まで

- ※上記の期間までに申請していただければ、令和6年10月分に遡及して手当を支給します。
- ※最終期限を過ぎた場合は、申請した月の翌月からの支給になりますので、ご了承ください。
- ※受給資格者が公務員である場合は、勤務先(所属庁)での受給となりますので、勤務先で手続きを行ってください。



令和6年分市・県民税申告書は自分で作成して提出しましょう!

市・県民税等の申告について

ID 192073224

申告前にご確認ください!

申告書の作成をスムーズに行うため、あらかじめ必要書類の確認を行い、**ご自分での申告の準備、作成(申告書、医療費控除明細書、事業所得(営業等、農業)または不動産所得がある方は収支内訳書)**をしていただきますようご協力お願いします。

また、市・県民税申告書は、市ホームページから作成、印刷できます。作成した市・県民税申告書は、会場入口付近に設置する申告書受付箱へ投函、または郵送による提出をお願いします。

提出先

〒496-8686(住所不要)
津島市役所税務課宛

※市・県民税申告用紙は、昨年申告された方(収入0の申告は除く)を対象に1月末にご自宅へ郵送します。

※市・県民税の申告に限り、申告期間前でも税務課窓口で随時受付(開庁日に限る)を行います。



問合せ 市・県民税申告について

税務課市民税G ☎55-9263

確定申告について

津島税務署 ☎26-2161

申告相談の予約受付について

インターネットまたは専用ダイヤルによる事前予約制になります。2月3日(月)から予約を開始しますが、詳細は市政のひろば2月号や市ホームページでお知らせします。なお、専用ダイヤルは混雑状況により、繋がらない場合がありますので、**可能な限りインターネットでの予約にご協力ください**。インターネットでの予約は、市役所の開庁日に関係なく、24時間受付ができ、空席状況も確認できます。また、市の会場では受け付けできない場合がありますので、下記の「次に該当される方は津島税務署(文化会館申告会場)へ」を必ずご確認くださいのうえお申し込みください。

※主に年金収入の方は、定額減税の影響で所得税の還付が無く、確定申告が不要となる場合があります。その場合であっても**医療費控除等を申告する場合は必ず市・県民税申告をしてください**。

※医療費控除の申告は医療費が還付されるものではありません。

※複数の配当所得や給与所得、寄附金控除を申告される方、医療費控除明細書等が未作成の方は当日受付をお断りする場合があります。

次に該当する方は津島税務署(文化会館申告会場)へ

- ①令和7年1月1日に津島市に住民票がない方
- ②源泉徴収票などの申告書作成に必要な書類が不足している方(事前に津島税務署にご相談ください)
- ③令和5年分以前の確定申告をされる方
- ④初めて事業所得(営業等、農業)または不動産所得の申告をされる方
- ⑤個人事業主で青色申告をされる方
- ⑥退職所得のある方で確定申告をされる方
- ⑦確定申告をされる方で事業所得(営業等、農業)または不動産所得の収支内訳書が未作成の方
- ⑧令和6年中に土地や家屋、株式を売却された方や暗号資産(仮想通貨)、FXの申告をされる方
- ⑨家屋の新築または購入などにより新たに住宅借入金等特別控除を受けられる方
- ⑩死亡した方の確定申告をされる方
- ⑪国外居住親族の扶養控除を受けられる方
- ⑫消費税・贈与税・相続税の申告をされる方

津島税務署からのお知らせ

問合 津島税務署 ☎26-2161

確定申告はスマホ・マイナンバーを利用して 簡単・便利なe-Taxで!

スマホとマイナンバーカードを利用したご自宅等からのe-Taxを利用した申告にご協力ください。令和7年1月からは、事業所得や不動産所得、譲渡所得をはじめ、所得税のすべての画面がスマホでも操作しやすくなるほか、贈与税も新たにスマホ申告に対応します。

また、マイナンバーカードを利用してe-Taxで申告する際、マイナポータルと連携することにより、給与所得や公的年金等の源泉徴収票、医療費の支払額などの情報が自動入力可能となります(給与所得の源泉徴収票はお勤め先から税務署にe-Taxで提出された場合に連携対象となります)。

便利だよ!
ぜひ使ってみてね!



所得の申告に必要な書類を送付します

納付額確認書の発送

所得の申告で社会保険料の控除に必要な国民健康保険税・後期高齢者医療保険料・介護保険料の納付額確認書を1月下旬に送付します。

送付される方

- ・納付書または口座振替で納付している方
- ・遺族年金や障害年金からの天引きで納付している方

送付されない方

- ・既に市役所で交付を受けている方
- ・老齢・退職年金等からの天引きで納付している方(年金保険者から送付される公的年金等の源泉徴収票をご利用ください)

問合

国民健康保険税

保険年金課国民健康保険G ☎24-1113

後期高齢者医療保険料

保険年金課医療・年金G ☎24-1114

介護保険料

高齢介護課介護保険G ☎24-1117



障害者控除対象者認定書の発送

所得税および市県民税の障害者控除を受けるために必要な「障害者控除対象者認定書」を1月下旬に発送します。

対象

特別障がい者

65歳以上で令和6年12月31日現在の要介護認定が「要介護4または5」で、寝たきりまたは重度の認知症の方

障がい者

65歳以上で令和6年12月31日現在の要介護認定が「要介護1以上」の方
※要介護認定の判定において、障害高齢者の日常生活自立度、または認知症高齢者の日常生活自立度が基準以上である方が対象です。障害者手帳とは異なります。

問合 高齢介護課介護保険G ☎24-1117

医療費通知の発送

国民健康保険証で医療機関を受診された方に対し、2カ月ごとに発送しています。令和6年11・12月診療分を2月中旬に発送します。

確定申告などで医療費控除を申告する方は、この通知を添付すると医療費控除明細書の記載を省略できます。医療費通知が届く前に申告する方は、領収書をご利用ください。

問合 保険年金課国民健康保険G
☎24-1113

国勢調査2025 調査員募集

ID 276508057

問合 企画政策課まちづくり戦略G

☎55-9465

市では、令和7年10月1日を期日として全国一斉に実施する国勢調査の調査員を募集しています。国勢調査は、統計法に基づき5年に一度行われる国の最も重要な統計調査で、日本に住むすべての人と世帯(外国人も含む)を対象に人口や就業状態などを調査します。

応募要件 次のすべてに当てはまる方

- (1) 令和7年8月現在で満20歳以上であること
- (2) 統計調査について理解があり、職務を円滑に責任をもって遂行できること
- (3) 調査で知り得た秘密の保護に関し、信頼できること
- (4) 警察および選挙に直接関係がないこと
- (5) 暴力団関係者でないこと
- (6) 市内での調査活動が可能なおこと(市内で開催される説明会等の出席も含む)

任命期間 令和7年8月下旬～10月下旬(このうち、調査活動していただくのは14日程度を予定)

報酬 1調査区あたり約4万円(担当する調査区数や世帯数などにより変動)

身分 非常勤の国家公務員

仕事内容

- (1) 調査員説明会への出席
- (2) 担当する調査地域の確認
- (3) 調査票の配布と記入依頼
- (4) 調査票の回収・検査・整理
- (5) 調査票などの関係書類の市への提出

応募してから調査員として従事するまでの流れ

申し込み後、約2週間以内を目途に、面接の日程調整のため連絡します。面接を経て、令和7年3月ごろから随時、市から国勢調査員として正式に従事を依頼します。

申込方法 次のいずれかの方法によりお申し込みください。

- (1) 二次元コードを読み取って専用サイトへアクセス
- (2) ホームページより「調査員選考申込書」をダウンロードし、必要事項を記入のうえ、下記まで郵送または直接持参



送り先

〒496-8686(住所不要)

企画政策課まちづくり戦略G

その他 申し込みにあたり記入いただいた個人情報は、統計調査に関係する事務においてのみ使用します。申し込みの内容に疑義や確認事項があった場合、必要に応じて担当者より連絡させていただきます。



令和5年度普通会計決算財務書類4表

問合せ 財政課財政G ☎55-9616

表1 貸借対照表は、年度末における市の財産や負債などの状態を表しています。

表2 行政コスト計算書は、1年間の行政サービス(資産形成を除く)を提供するために要した費用と、それに対する受益者負担を表しています。

表3 純資産変動計算書は、貸借対照表の純資産の部に計上されている数値が1年間でどのように変化したかを表しています。

表4 資金収支計算書は、市がどのような活動に資金を必要とし、それをどのように賄ったのかを表しています。

表1 貸借対照表

(単位:百万円)

科目名	金額	科目名	金額
【資産の部】		【負債の部】	
固定資産	68,835	固定負債	18,161
有形固定資産	65,329		
無形固定資産	85	流動負債	2,311
投資その他の資産	3,421		
流動資産	6,742	負債合計	20,472
現金預金	1,808	【純資産の部】	
未収金	117	固定資産等形成分	73,661
短期貸付金	112		
基金	4,714	余剰分(不足分)	△18,556
棚卸資産	-		
その他	-	純資産合計	55,105
徴収不能引当金	△9		
資産合計	75,577	負債および純資産合計	75,577

表4 資金収支計算書 (単位:百万円)

科目名	金額
【業務活動収支】	
業務支出	19,743
業務収入	21,953
臨時支出	15
臨時収入	-
業務活動収支	2,195
【投資活動収支】	
投資活動支出	2,860
投資活動収入	844
投資活動収支	△2,016
【財務活動収支】	
財務活動支出	1,658
財務活動収入	1,277
財務活動収支	△381
本年度末資金残高	1,489
本年度末歳計外現金残高	319
本年度末現金預金残高	1,808

表2 行政コスト計算書

(単位:百万円)

科目名	金額
経常費用	22,828
経常収益	585
臨時損失	202
臨時利益	14
純行政コスト	22,431

表3 純資産変動計算書

(単位:百万円)

科目名	合計
前年度末純資産残高	55,661
純行政コスト(△)	△22,431
財源	21,848
固定資産等の変動(内部変動)	
資産評価差額	-
無償所管換等	27
その他	-
本年度末純資産残高	55,105

市民1人あたり

資産額	126万3,224円
負債額	34万2,177円
純行政コスト	37万4,924円

※令和6年3月31日現在の住民基本台帳人口(59,829人)を基に算出。

令和6年度 上半期財政状況を公表します

ID 496007623

市では、年2回「財政状況」を公表しています。
市の収入や支出の状況、市税の負担状況をお知らせするものです。
今回は令和6年9月30日現在(令和6年4月～9月)の状況です(1万円未満四捨五入)。

問合せ	
一般会計・特別会計	
財政課財政G	☎55-9616
企業会計	
上下水道部管理課	☎55-9728
市民病院管理課	☎28-5151

会計名	予算現額	収入済額 (収入率)	支出済額 (執行率)		
一般会計	277億8,285万円	121億5,139万円 (43.7%)	117億3,063万円 (42.2%)		
特別会計					
国民健康保険	55億1,418万円	21億4,334万円 (38.9%)	20億9,571万円 (38.0%)		
コミュニティ・プラント事業	3,650万円	1,526万円 (41.8%)	815万円 (22.3%)		
介護保険	59億7,719万円	25億9,796万円 (43.5%)	22億7,845万円 (38.1%)		
後期高齢者医療	20億1,053万円	10億653万円 (50.1%)	7億2,400万円 (36.0%)		
企業会計					
上水道 事業	収益的	収入	12億9,361万円	6億11万円 (46.4%)	4億3,205万円 (32.8%)
		支出	13億1,590万円		
	資本的	収入	4億6,182万円	1,412万円 (3.1%)	1億1,846万円 (12.1%)
		支出	9億7,810万円		
下水道 事業	収益的	収入	8億261万円	5億60万円 (62.4%)	1億5,562万円 (20.0%)
		支出	7億7,728万円		
	資本的	収入	4億3,784万円	8,589万円 (19.6%)	2億3,035万円 (27.7%)
		支出	8億3,123万円		
病院 事業	収益的	収入	99億7,100万円	45億3,038万円 (45.4%)	39億1,708万円 (38.0%)
		支出	102億9,818万円		
	資本的	収入	11億5,744万円	6億1,945万円 (53.5%)	5億708万円 (31.8%)
		支出	15億9,536万円		



令和6年9月30日現在の人口・世帯数(住民基本台帳)

人口	世帯数
59,565人	27,369世帯

一時借入金

一時借入金
0円

市債

会計名	市債残高
一般会計	158億4,894万円
上水道事業	37億2,429万円
下水道事業	66億932万円
病院事業	58億1,558万円
計	319億9,813万円

財産の状況

土地	建物	有価証券	債権	基金
760,682㎡	202,069㎡	280万円	1億2,040万円	61億205万円

みなさんのために使われたお金

1人あたり	1世帯あたり
19万6,938円	42万8,610円

みなさんに負担していただいたお金

項目	収入済額	市民1人あたりの負担額	1世帯あたりの負担額
市税	50億9,223万円	8万5,490円	18万6,058円



令和5年度 決算の状況

会計名	収入済額	支出済額
一般会計	257億4,374万円	242億5,474万円
特別会計		
国民健康保険	56億469万円	55億6,507万円
住宅新築資金等貸付事業	3,079万円	3,079万円
コミュニティ・プラント事業	3,549万円	3,549万円
介護保険	58億2,583万円	55億8,642万円
後期高齢者医療	18億4,809万円	18億2,944万円

会計名	収入済額	支出済額	
企業会計			
上水道事業	収益的	13億1,693万円	12億2,383万円
	資本的	4億47万円	7億3,805万円
下水道事業	収益的	7億6,547万円	7億1,142万円
	資本的	3億2,738万円	6億9,690万円
病院事業	収益的	83億7,301万円	91億3,446万円
	資本的	12億5,307万円	16億5,415万円

令和6年度国民健康保険税の減免

ID 823016167 問合 保険年金課国民健康保険G ☎24-1113

特別な事情で保険税を納めることが困難な世帯の方に対し、保険税の減免制度を設けています。
減免を受けるには申請が必要です。

申請期限 2月21日(金) 持ち物 保険証(資格確認書)、身元確認書類

区分	減免を受ける理由		減免する額
災害減免	震災、風水害、落雷、火災、その他これらに類する災害により、その居住する家屋が右に掲げる被害を受けたとき	全壊・全焼 または流出	減免の理由が発生した日以後に納期限が到来する納期に係る保険税額の全部
		半壊または半焼	減免の理由が発生した日以後に納期限が到来する納期に係る保険税額の50%に相当する額
低所得者減免	世帯主および国民健康保険加入者の令和5年1月から12月まで(以下前年中)の総所得金額等が43万円+(給与所得者等の数-1)×10万円)以下の所得申告世帯で、令和6年4月1日現在の国民健康保険加入世帯		令和6年度に係る保険税額の30%に相当する額
所得減免者減免	世帯主および国民健康保険加入者の令和6年1月から12月まで(以下今年中)の総所得金額等の見込額が、前年中の総所得金額等に比べ3分の2以下に減少し、前年中の総所得金額等が500万円以下の世帯	前年中の総所得金額等が250万円以下	令和6年度に係る所得割額の50%に相当する額。ただし、今年中の総所得金額等が前年中の総所得金額等の3分の2を超えた場合には、減免が取り消されます。
		前年中の総所得金額等が250万円を超え500万円以下	令和6年度に係る所得割額の30%に相当する額。ただし、今年中の総所得金額等が前年中の総所得金額等の3分の2を超えた場合には、減免が取り消されます。

年度末までの家庭ごみの収集

問合 清掃事務所 ☎26-4228

各家庭に配布している「家庭ごみ&資源の分け方と出し方」を参考に分別し、下表のとおり間違いのないように出してください。
※1月6日(月)からは通常どおり収集を行います。

区分	～1月5日(日)	1月6日(月)	1月7日(火)	1月8日(水)	1月13日(月・祝)	2月11日(火・祝)	2月24日(月・休)	3月20日(木・祝)
可燃ごみ	収集休み	該当町内のみ収集	該当町内のみ収集	収集ありません	該当町内のみ収集	該当町内のみ収集	該当町内のみ収集	該当町内のみ収集
ペットボトル	収集休み	収集ありません	収集ありません	第1水曜日 第2水曜日 の町内を収集	収集ありません	収集ありません	収集ありません	収集ありません
不燃ごみ	収集休み	収集ありません	収集ありません	第1水曜日 第2水曜日 の町内を収集	収集ありません	収集ありません	収集ありません	収集ありません
プラスチック製容器包装	収集休み	該当町内のみ収集	該当町内のみ収集	該当町内のみ収集	該当町内のみ収集	該当町内のみ収集	該当町内のみ収集	該当町内のみ収集
古紙・空きびん 空き缶・古着	収集休み	第1水曜日 第1月曜日 の町内を収集	第1木曜日 第1火曜日 の町内を収集	第1金曜日 第2水曜日 の町内を収集	該当町内のみ収集	該当町内のみ収集	該当町内のみ収集	該当町内のみ収集
有害ごみ	収集休み	収集ありません	収集ありません	収集ありません	収集ありません	収集ありません	収集ありません	収集ありません

留意事項 収集当日は、午前8時30分までに決められた集積場に出してください。

資源・ごみ分別啓発アプリ 「さんあ～る」をご利用ください

市の資源とごみの情報を配信する、スマートフォンやタブレット端末向けアプリ「さんあ～る」が利用できます。資源やごみの分別方法や収集日が簡単に検索できるだけでなく、プッシュ通知で収集日や市からのお知らせを受け取ることができます。

ID 379238390

問合 清掃事務所 ☎26-4228



1月市民相談

※相談員の都合により相談を休むことがありますので、当日、電話でご確認ください。翌月7日分まで掲載。
※予約制の相談は、受付件数が限られていますので、ご希望の日時に相談できない場合があります。

相談名	日時	場所	問合せ
行政相談	2月7日 午前10時～正午	市役所1階相談室	人事秘書課秘書G ☎24-1123
弁護士相談(要予約)	7、21日、2月4日 午後1時～3時	総合保健福祉センター 2階市民相談室	社会福祉協議会 ☎25-8411
司法書士相談(要予約)	28日 午後1時～3時	総合保健福祉センター 2階市民相談室	社会福祉協議会 ☎25-8411
心配ごと相談	8日 午前10時～正午	市役所1階相談室	人権推進課人権同和・男女参画G ☎55-9364
みんなの人権110番	月曜日～金曜日 (年始、祝日は除く) 午前8時30分～午後5時15分	法務局・地方法務局および その支局の窓口	☎0570-003-110
高齢者の健康相談	7、21、28日、2月4日 午後1時～3時	老人福祉センター	☎28-7561
高齢者の健康相談	8、15、22、29日、2月5日 午後1時～3時	神島田祖父母の家	☎32-2151
認知症相談	月曜日～金曜日 (年始、祝日は除く) 午前10時～午後4時	— (電話相談)	公益社団法人認知症の人と 家族の会愛知県支部 ☎0562-31-1911
家庭児童相談	月曜日～金曜日 (年始、祝日は除く) 午前8時30分～午後5時15分	総合保健福祉センター 2階こども家庭センター	☎24-0350
年金相談(要予約)	23日 午前10時～午後3時 予約開始は1月6日午前9時から	市役所1階相談室	保険年金課医療・年金G ☎24-1114
法律相談(要予約)	14日 午後1時～4時	市役所1階相談室	総務デジタル課庶務G ☎55-9606
消費生活相談	月曜日～金曜日 (年始、祝日は除く) 午前9時～午後4時30分	海部総合庁舎1階	海部地域消費生活センター ☎23-0150
創業・経営 個別無料相談会 (要予約)	9、15、23日、2月7日 午前9時～午後5時	津島商工会議所相談室	津島商工会議所 ☎28-2800
労働者特別相談・ 勤労者金融相談	月曜日～金曜日 (年始、祝日は除く) 午前9時30分～午後4時30分	— (電話相談)	勤労者安心ネットワークセンター ☎0120-81-1505
ファミリー・サポート・センター 移動事務所	16日 午前10時30分～正午	西地区子育て 支援センター	ファミリー・サポート・センター ☎55-7708
手話通訳者設置日	8、9、15、16、22、29、30日、 2月5、6日 午前9時～正午、午後1時～4時	市役所福祉課	福祉課福祉G ☎24-1138 ☎24-1115

津島データファイル

人口と世帯 (外国人を含む)	総数……………59,571人(-9) 男……………29,394人(+8) 女……………30,177人(-17) 世帯数………27,421世帯(+6) 12月1日現在、()は前月比
市内の交通事故・犯罪 [10月]	事故発生件数………8件(105件) うち死亡者………0人(1人) 犯罪発生件数………41件(314件) ()は令和6年中の累計
市内の火災	10月……………0件(11件) ()は令和6年中の累計
救急車の出動回数	10月……………250件(2,963件) ()は令和6年中の累計

今月の市税や料金など

納期限 令和7年1月31日(金)

市民税・県民税…第4期 国民健康保険税…第7期 介護保険料…第10期
市営・改良住宅家賃、保育所等利用者負担金…1月分
後期高齢者医療保険料…第7期

市税の今後の納期

	2月	3月	4月
市民税・県民税	—	—	—
固定資産税・都市計画税	第4期	—	第1期
国民健康保険税	第8期	—	—

税や料金の納付には便利な口座振替をご利用ください

水道料金をはじめ、市に対するお支払いの多くにご利用いただけます。
取扱金融機関の窓口にてお申し込みください。

取扱金融機関

いちい信用金庫、三菱UFJ銀行、大垣共立銀行、十六銀行、三十三銀行、あいち銀行、名古屋銀行、東海労働金庫、あいち海部農業協同組合、ゆうちょ銀行(郵便局)

行政 & 暮らしの情報



電話 ファックス ホームページ Eメール
(各担当課のGはグループの略です)

ID番号は市ホームページの
ページID検索にご利用いただけます

1月の窓口延長日

日付 8、15、22、29日

(市民課・保険年金課・税務課・収納課)

市外局番は(0567)です



お知らせ

本庁舎で通話録音を開始します

ID 738047549

市役所本庁舎において、電話対応品質の向上や犯罪防止、職員への不当な圧力を排除すること等を目的として、1月8日(水)から通話の内容を録音します。

市役所の代表やダイヤルインに電話をかけると、録音をお知らせするアナウンスが流れ、その後電話が繋がります。録音が始まりますので、ご理解ご協力をお願いします。

問合 財政課管財・営繕G

☎55-9989



2025年農林業センサスにご協力をお願いします

ID 658348063

農林水産省では、2025年農林業センサスを令和7年2月1日現在で実施します。この調査は、全国の農林業者や農山村地域を対象に、わが国の農

林業の実態を明らかにすることを目的に5年ごとに行っている調査です。

調査結果は、国や地方公共団体の農林行政施策の立案、推進のための基礎資料として利用されます。

調査の実施に当たっては、農林業を営んでいる世帯や法人などに、1月から2月にかけて調査員が伺いますので、ご協力をお願いします。なお、記入内容は統計法に基づき秘密が厳守されます。

問合 企画政策課まちづくり戦略G

☎55-9465

給与支払報告書の提出は
1月31日まで

給与の支払いをする方で、給与所得から所得税を源泉徴収する義務のある方は、給与支払報告書を提出することになっています。

給与支払報告書には、令和6年中の給与所得の金額、その他必要な事項を記入し、総括表を添えて、給与を受ける方が1月1日現在住んでいる市町村へ提出してください。年の途中で退職された方の給与支払報告書も提出する必要があります。

問合 税務課市民税G

☎55-9263

法定調書の提出は1月31日まで

一定の金額を超える給料、報酬、料金などを支払った方は、支払先の住所、氏名、支払金額などを記載した書類(法定調書)を、1年間の支払分に取りまとめ、提出してください。

問合 津島税務署 ☎26-2161



優良運転者表彰の自己申告

津島警察署管内の優良運転者表彰の自己申告受付が始まります。

資格 次の条件をすべて満たす方

- ・市内在住、在勤の方
- ・同種の優良運転者の表彰を受けたことがない方
- ・下記①～④のいずれかの期間に無事故・無違反の方

①10年以上(平成27年1月1日以降)

②20年以上(平成17年1月1日以降)

③30年以上(平成7年1月1日以降)

④40年以上(昭和60年1月1日以降)

持ち物 運転免許証、印鑑

申込 1月6日(月)～3月31日(月)に直接下記へ。

問合 津島交通安全協会事務局

(津島警察署内) ☎24-4771

市民協働課市民協働G

☎55-9298



住民票の写し等の第三者交付に係る本人通知制度について

ID 649776447

代理人や第三者による請求に基づいて住民票の写しなどを交付したとき、本人に交付事実を通知する制度です。

制度の利用を希望する方は、申請者本人の確認書類(マイナンバーカード・運転免許証・旅券など、代理人は委任状と委任者の本人確認ができる書類、法定代理人の場合は資格を証明する書類)を持参のうえ、下記へ申請してください。

問合 市民課市民・戸籍G

☎24-1112

生産緑地地区の新規指定を行います

農業と調和した良好な都市環境の形成を図るため、生産緑地地区の新規指定を行います。

生産緑地の指定には次の要件のすべてに該当する必要があります。

- ①市街化区域内の農地等として適正に管理されている農地である
- ②道路に2メートル以上接している
- ③一筆で100平方メートル以上の農地等である
- ④小作人等の農地等利害関係人の同意が書面により得られている
- ⑤農業等に従事する方が45歳以上の場合は、45歳未満の後継者がいる
- ⑥農業等に従事する方が所有する農地等において、適正に管理されていない土地がない

※既に生産緑地または特定生産緑地に指定されている土地については申請する必要はありません。

※生産緑地を解除した土地については受付できません。

受付期間 3月31日(月)まで

問合せ 都市計画課都市計画G
☎55-9627



愛知県特定最低賃金の改正

特定最低賃金は、都道府県ごとに特定の産業について設定されています。愛知県では、令和6年12月16日から以下の2業種の特定最低賃金額が改正されました。

特定最低賃金名	時間額
製鉄業、製鋼・製鋼圧延業、鋼材製造業	1,111円
輸送用機械器具製造業	1,081円

なお、産業や職種にかかわらず、愛知県内の事業所で働くすべての労働者に適用される愛知県最低賃金は、令和6年10月1日から時間額1,077円に改正されています。

問合せ 津島労働基準監督署
☎26-4155

本のリサイクル

1月29日(水)より、図書館で使われなくなった本・雑誌のリサイクルをおこないますのでご利用ください。なくなり次第終了します。持ち帰り用の手提げ袋は各自でご用意ください。

問合せ 市立図書館 ☎25-2145

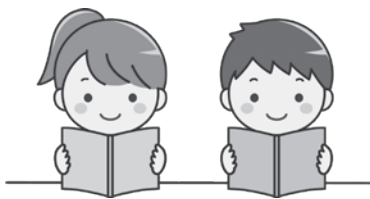

募集

第3期津島市子ども・子育て支援事業計画(案)に関するパブリックコメント

ID 159029386

市では子ども・子育て支援法に基づき、すべての子育て家庭を対象として、子ども・子育て支援のための施策を定めた「第3期津島市子ども・子育て支援事業計画」を策定します。

この計画をより良くするために、広く市民の皆さんから意見を募集します。

募集期限 1月23日(木)

閲覧場所 市ホームページ、子育て支援課、健康推進課(総合保健福祉センター内)、神守支所、神島田連絡所

提出方法 内容をご確認のうえ、「住所、氏名、電話番号、ご意見」を明記し、直接または郵送、FAX、電子メールで子育て支援課へ提出するか、健康推進課、神守支所、神島田連絡所に設置してある投函箱に投函してください。書式は自由です。

提出・問合せ先

〒496-8686(住所不要)

子育て支援課児童保育G

☎24-1120 FAX 24-1791

✉ kosodate@city.tsushima.lg.jp



人権ひろば

問合せ 人権推進課人権同和・男女参画G ☎55-9364

こどもの人権を守りましょう

いじめや体罰、児童虐待、児童買春や児童ポルノ等の性被害など、子どもが被害者となる事案が後を絶ちません。子どもは1人の人間として最大限に尊重され、守られなければなりません。

いじめ

最近のこどものいじめは、SNS上などで行われ、周りから一層見えにくくなっていることに加え、ささいなきっかけから深刻ないじめへとエスカレートすることが少なくありません。

いじめをすることもやいじめを見て見ぬふりをするこどもが生じる原因や背景には、こどもを取り巻く学校、家庭や社会環境等が複

雑に絡み合った問題がありますが、その根底には、他人に対する思いやりやいたわりといった人権尊重意識の希薄さがあると思われます。この問題を解決するためには、お互いの異なる点を個性として尊重するなどの人権尊重意識を養っていくことが重要です。

児童虐待

昨今、親などが幼児や児童を虐待し、中には死に至らしめるという痛ましい事件が多発しています。

児童虐待への対応については、これまで「児童虐待の防止等に関する法律」および「児童福祉法」の累次の改正や、「民法」および「刑法」などの改正により、制度的な充実が図られています。

令和4年6月には、「児童福祉法等の一部を改正する法律」が成立し、こどもや家庭への包括的な相談支援等を行う「こども家庭センター」の設置や、訪問による家事支援等のこどもや家庭を支える事業の創設を行うなど、対策の強化が進められています。

令和4年12月には、「民法等の一部を改正する法律」が成立し、親権者による懲戒権の規定を削除するほか、体罰等のこどもの身の健全な発達に有害な影響をおよぼす言動を禁止するなどの改正がされています。

出典:法務省ウェブサイト

津島市スポーツ推進計画(案)に関するパブリックコメント

ID 539023988

市ではスポーツが楽しめる環境の充実やスポーツによる地域活性化を図るため「津島市スポーツ推進計画」を策定します。

この計画をより良くするために、広く市民の皆さんから意見を募集します。

募集期限 1月17日(金)

閲覧場所 市ホームページ、社会教育課、神守支所、神島田連絡所

提出方法 内容をご確認のうえ、「住所、氏名、電話番号、ご意見」を明記し、直接または郵送、FAX、電子メールで社会教育課へ提出するか、神守支所、神島田連絡所に設置してある投函箱に投函してください。書式は自由です。

提出先・問合

〒496-8686(住所不要)

社会教育課東公園整備推進室スポーツ振興G

☎55-9428 FAX 25-8748

✉shakyo@city.tsushima.lg.jp

県営住宅の入居者

募集住宅

県営津島住宅A棟(3DK)

一般世帯枠 1戸

県営愛宕住宅(3DK)

一般世帯枠 2戸

県営愛宕住宅(2DK)

一般世帯枠 1戸(事故部屋)

※事故住宅であることを十分承知のうえ、お申し込みください。

抽選日 2月4日(火)

入居予定日 4月1日(火)

申込用紙配布場所

・名古屋尾張住宅管理事務所海部駐在(愛知県海部総合庁舎5階)

・都市計画課

申込 1月6日(月)～14日(火)に郵送で愛知県住宅供給公社へ(締切日消印有効)。

※単身者の方は、申し込みできません。

問合 名古屋尾張住宅管理事務所海部駐在 ☎24-7330

農地の貸付希望者および借受希望者

公益財団法人愛知県農業振興基金では、農地中間管理機構の指定を受け、農地中間管理事業を実施しています。

経営規模を縮小する農家から機構が農地を借り入れ、公募に応募していただいた受け手(借受希望者)に貸し付けることで、農地の集約化や農家の規模拡大等を図るものです。

農地の貸し付け、借り受けを希望する方は申し込みください。なお、農地の貸し付けには条件があり、希望どおり貸し付けできない場合もあります。

募集期間 随時

申込 下記またはJAあいち海部へ。

問合 産業振興課農政・消費生活G

☎ 55-9653



催し

人権講演会

「偏見と差別のない共生社会を目指して」

法の専門家であり、視覚障害の当事者でもある講師を迎え、障害や差別について正しい理解を深めるため、講演会を開催します。

日時 1月31日(金)

午後1時30分～3時

場所 文化会館小ホール

講師 田中伸明氏(弁護士)

入場料 無料

主催 市、津島人権擁護委員協議会
津島地区委員会

後援 市教育委員会、市青少年問題協議会

問合 人権推進課人権同和・男女参画G ☎55-9364

第17回信長の台所歴史検定「津島の達人」

ID 295177101

津島の歴史文化や産業・地域に関する検定試験を実施します。

実施期間 2月10日(月)～3月9日(日)
(WEB試験のみ)

種目 「津島の達人」初級、上級

申込・受験方法 信長の台所歴史検定ホームページから登録していただき、実施期間中に受験してください。パソコン、スマートフォンから受験可能です。

受験料 1,000円

※1月13日(月・祝)～2月28日(金)に津島商工会議所指定口座へ振り込むか、直接持参。入金確認後、実施期間中に受験が可能となります。

主催 津島商工会議所

主管 信長の台所歴史検定「津島の達人」実行委員会

後援 市、市教育委員会ほか

問合 津島商工会議所 ☎28-2800



文化会館 催しガイド

名称	日時	ホール	料金	問合
JDSF-PD東海北陸ブロック in愛知	1月19日(日) 午前10時30分	大	無	奥村 ☎080-9075-5234

(令和6年12月1日現在)
※掲載している催し物の名称などは予定です。

つしまおやこワクワク体験活動フェスティバル!

日時 2月1日(土)
午前11時～午後3時

場所 文化会館大ホール

内容 子どもたちの自然・社会体験を支援している活動団体の事例発表や体験活動の情報提供、工作、クイズなど

入場料・参加費 無料(材料費が必要なコーナーもあります)

問合せ 社会教育課生涯学習・文化振興G ☎55-9421

海部歴史研究会によるトークセッションを行います

あま市文化財保存活用地域計画シンポジウム

ID 256432481

日時 2月1日(土)
午後1時30分～4時

場所 あま市美和文化会館大ホール

内容

- ・あま市文化財保存活用地域計画概要説明
- ・県立美和高等学校生による歴史文化についての発表
- ・海部歴史研究会メンバーによるトークセッション「これが海部らしさ!わたしたちのまち自慢」
- ・特別講演「甚目寺の彫刻をめぐる～文化財調査と地域～」
やまぎしこうき
山岸公基氏(奈良教育大学教授)

定員 300人(先着)

参加費 無料

主催 あま市教育委員会
協力 県立美和高等学校、海部歴史研究会

問合せ あま市教育委員会生涯学習課(美和歴史民俗資料館)
☎052-442-8522



脳と身体を狂言でリフレッシュ!

ID 301806419

日時 2月8日(土) 午後2時

場所 文化会館大ホール

内容

- ・武将芸能「能楽/狂言」の効き目レクチャー(10分)
- ・認知症に寄り添う新作狂言「閻魔返し」作:やまかわさとみ(30分)
- ・認知症にやさしい地域づくりトークセッション(30分)
- ・みんなでKYOGENやってみよう!!(20分)

参加費 無料

申込 市ホームページの事前申込をご利用ください。当日参加も可能です。

問合せ 高齢介護課地域包括ケアG
☎55-9471



教室・講座

津島市防災講演会

防災のスペシャリストが防災・減災についてお話しします。

日時 1月25日(土)
午前10時～正午

場所 生涯学習センター小ホール

講師 木作尚子氏(名古屋大学減災連携研究センター特任准教授)

定員 120人(先着)

入場料 無料

申込 1月6日(月)～17日(金)に電話または直接下記へ。

問合せ 危機管理課危機防災G
☎55-9594



第64回市民くらしの講座

日時 1月25日(土)
午後1時30分～3時30分

場所 文化会館視聴覚室

テーマ 「雑草」ってくらしに役立つの?
講師 森 昭彦氏(サイエンス・ジャーナリスト)

定員 70人

参加費・申込 不要

問合せ 産業振興課農政・消費生活G
☎55-9653

ドローンであなたの未来を開こう!

YUTAKA DRONE SCHOOL

ユタカドローンスクール名古屋津島校

受講生募集中!

YDS民間資格が2日間で取得

初心者・経験者どなたでも大歓迎!

受講料 **¥154,000** (税込)

ドローンパイロットは空撮、物流、測量、インフラ点検、災害対応、警備、農業、水産業、調査など幅広い分野で活用が期待されています。民間資格はそれらの基盤となります。

1日目 9:00～17:00

ドローンパイロットに必要な知識・関係法令を学習します。

2日目 9:00～17:00

ドローンパイロットに必要な基礎操作、応用操作を取得します。

お申し込み・お問い合わせ ▶ **TEL.0567-22-3720**

株式会社グリーンサービス
〒462-0854
愛知県名古屋市中区若菜通四丁目18-1
若菜ビル1F

ユタカドローンスクール名古屋津島校
〒496-0033 愛知県津島市秋前町二丁目23番-2

1日目受講生はこちらの会場での受講も可能です

Instagram

財源確保のため有料広告を掲載しています。広告については市が推奨するものではありません。内容については直接広告主にお問い合わせください。

市民大学講座(中部大学連携講座)

古代の天文学者は惑星の動きをどう説明したか

ID 536713837

日時 2月15日(土)・22日(土)
午前10時～11時45分

場所 市立図書館大集会室
講師 小林博行氏(中部大学歴史地理学科教授)

対象 中学生以上

定員 45人(先着)

受講料 600円(全2回分、資料代を含む)

※講座初日にお持ちください。

申込 1月10日(金)～2月10日(月)に下記二次元コードから。



問合 社会教育課生涯学習・文化振興G ☎55-9421

木曽三川下流部広域避難実現プロジェクトシンポジウム

大規模な台風などから命を守るため、木曽三川下流部広域避難実現プロジェクトシンポジウムが開催されます。

広域避難に関する内容についての特別講演やパネルディスカッションを予定しています。

日時 1月18日(土)
午後2時30分～4時45分

場所 文化会館小ホール

内容(予定) 防災に関する特別講演、パネルディスカッション

特別講演者 片田敏孝氏(東京大学大学院情報学環特任教授)

定員 200人(先着)

参加費 無料

申込 下記二次元コードから。



主催 木曽三川下流部広域避難実現プロジェクト(海津市、愛西市、津島市、弥富市、蟹江町、飛島村、桑名市、木曽岬町、中部地方整備局木曽川下流河川事務所)

問合 危機管理課危機防災G
☎55-9594
(株)アイ・ディー・エー
☎0277-46-7070

わくわく工作教室

日時 2月1日(土)
午後1時30分(1時間程度)

場所 児童科学館

内容 ミニ輪投げを作ろう!

対象 小学生以下(保護者同伴)

定員 15人(先着)

参加費 無料

申込 1月17日(金)～31日(金)に電話または直接下記へ。

問合 児童科学館 ☎24-8743

冬の星空教室

日時 2月1日(土)
午後6時30分～7時30分

場所 児童科学館

内容 冬の惑星や星座を実際に観察します(曇雨天時は中止)。

対象 小学生以上(小学生は保護者同伴)

定員 60人(先着)

参加費 無料

申込 1月17日(金)～31日(金)に電話または直接下記へ。

問合 児童科学館 ☎24-8743



子育て・健康

第6回親子あそび講座

ID 156893722

日時 2月12日(水)
Aグループ 午前10時～11時
Bグループ 午前11時～正午

場所 総合保健福祉センター

内容 親子リトミック

対象 未就園児とその保護者

※各グループ13組

申込 1月29日(水)の午前9時以降に電話または直接下記へ。

問合 西地区子育て支援センター
☎24-0005



SYNAPSOLOGY シナプソロジー **脳**がよるこぶ!! **笑顔**がうまれる!! シナプソロジー® 津島市で初導入!!

ヒザ・腰痛を改善し元気を取り戻しましょう

半日型リハビリ専門 **津島柔整リハビリ** デイサービスセンター

ヒザの痛み 何とかならないかしら...

ニーズにあった個別指導

週1～2回の体操で健康づくり!

外出サポート “お助け隊”でお出かけも安心

ご自宅でのリハビリなら **ながた訪問鍼灸マッサージ**

健康保険が使えます (※医師の同意書が必要)

寝たきりや歩行が困難な方に

ご自宅で機能訓練ができます

☎0567-23-3339 (夜間はこちら ☎0567-26-7711)

〒496-0833 津島市常盤町 4-33-7 ※南小学校南門前の緑の建物です

財源確保のため有料広告を掲載しています。広告については市が推奨するものではありません。内容については直接広告主にお問い合わせください。

個別相談

ID 746312997

子育てやお子さんの発達で心配なこと、困っていることはありませんか。専門職員が子育てや発達、ことばに関する相談を受け、アドバイスや必要に応じた支援を無料で行います。

子育てや発達全般に関する相談	
1月	10日(金)・24日(金)・30日(木)
2月	7日(金)・14日(金)・26日(水)
3月	7日(金)・14日(金)・21日(金)・28日(金)
(水) 午前9時30分～11時30分 (金) 午後1時30分～2時30分	
ことばの相談	
1月	7日・14日・21日・28日
2月	4日・18日・25日
3月	4日・11日・18日・25日
すべて火曜日 午後2時～3時 ○印 午後4時～5時	

※相談員の都合で変更になることがあります。

場所 東地区子育て支援センター
(生涯学習センター内)

相談員 臨床心理士・言語聴覚士

対象 市内在住、0～18歳のお子さんの保護者

定員

子育てや発達全般に関する相談

水・木曜日1日2人、金曜日1日1人

ことばの相談 1日1人

※1人約1時間、予約制

申込 電話または直接下記へ。

問合 東地区子育て支援センター
☎24-1201



第6回親子交流教室

ID 980993984

集団遊びやスタッフとの遊びを通して、お子さんに合った育児方法や接し方をアドバイスします。

日時 2月6日～3月13日
(毎週木曜日・全6回)

午前10時～11時15分

場所 東地区子育て支援センター
(生涯学習センター内)

講師 臨床心理士、作業療法士、保健師、保育士

対象 市内在住のお子さん(1歳6カ月から就園前まで)と保護者

定員 5組(先着)

申込 1月23日(休)の午前9時以降に電話で下記へ。

問合 東地区子育て支援センター
☎24-1201



中央児童館で遊ぼう!

中央児童館 ☎26-3540

イベント	日付	時間	対象	受付期間	定員	内容	参加費	持ち物
正月遊び	1月4日(土) 1月5日(日)	午前10時30分～ 11時30分	小・中学生、 高校生	当日受付	なし	福笑いや羽子板など お正月遊びを楽しもう	無料	上靴・水筒
鑑賞会	1月4日(土) 1月11日(土) 1月18日(土) 1月25日(土)	午後1時30分～ 2時	幼児親子、 小・中学生、 高校生	当日受付	なし	大スクリーンで アニメを楽しもう	無料	上靴・水筒
けん玉 教室	1月6日(月) 1月17日(金) 1月27日(月)	午後4時～ 4時30分	小・中学生、 高校生	当日受付	なし	けん玉の技やもしかめに チャレンジしよう	無料	上靴・水筒
なかよし 広場	1月10日(金) 1月22日(水)	午前10時30分～ 11時15分	満1歳ごろから 未就学児とその 保護者	当日受付	なし	ふれあい遊びや体を 動かして遊びましょう	無料	上靴・水筒
ベビー マッサージ	1月17日(金)	午前10時30分～ 11時30分	0歳児とその保 護者 ^{*1}	1月4日(土)～	5組	親子のリラックス法 ふれあい遊びをします	オイル代、 資料代 500円	バスタオル・ 水分補給 できるもの
ドローン 教室	1月18日(土)	午前10時30分～ 11時	小・中学生、 高校生	1月4日(土)～	3人	ドローンで遊んでみよう	無料	帽子・上靴・ 水筒
ビンゴ 大会	1月25日(土)	午前10時	乳幼児親子、 小・中学生、 高校生	当日受付	なし	ビンゴ大会で 盛り上がりよう	無料	上靴・水筒
ハイハイ 広場	1月27日(月)	午前10時30分～ 11時15分	0歳児とその 保護者 ^{*2}	当日受付	なし	身長体重測定、手形を デコレーションしよう	無料	バスタオル・ 水分補給 できるもの

○ 開館時間:午前9時30分～午後5時(水曜日午後・木曜日・祝日の休館日を除く) 児童館に貴重品は持ってこないようにしましょう。携帯電話のご利用はお控えください。

○ 初回に来館の際に登録書の記載をお願いします。登録書に記載のある方は、電話での受付が可能です。

○ 定員のあるイベントの受付は、電話または直接児童館まで(定員になり次第受付終了)

※1 生後1カ月健診後～満1歳ごろ ※2 生後4カ月ごろ～満1歳ごろ

2月の母子健康診査、教室のお知らせ

会場・予約先・問い合わせは保健センター

種別	日	受付時間(開催時間)	対象	定員	持ち物
HAPPY マタニティ (育児編)	16(日)	午前9時45分～10時 (午前10時～正午)	妊娠中の方とその家族 内容:赤ちゃんの生活や特徴についての講話、 赤ちゃんのお世話の実習	30人 予約制	母子健康手帳
離乳食教室 (前期)	26(水)	午前9時45分～10時 (午前10時～11時30分)	4～7カ月ごろになるお子さんをもつ保護者 ※対象の月齢以外でも予約できます	25人 予約制	母子健康手帳
4カ月児 健康診査	12(水)	午後1時～2時 ※指定された時間	4カ月を過ぎたお子さん ※対象者に個別通知をします (1歳未満まで受診可)		母子健康手帳 問診票 バスタオル
1歳6カ月児 健康診査	13(木) 20(木)	午後1時～2時 ※指定された時間	1歳6カ月を過ぎたお子さん ※対象者に個別通知をします (2歳未満まで受診可)		母子健康手帳 問診票 バスタオル
2歳児歯科 健康診査	6(木)	午後1時～2時 ※指定された時間	2歳以上3歳未満のお子さん ※対象者に個別通知をします (3歳未満まで受診可)		母子健康手帳 問診票 バスタオル
3歳児 健康診査	14(金)	午後1時～2時 ※指定された時間	3歳2カ月ごろのお子さん ※対象者に個別通知をします (4歳未満まで受診可)		母子健康手帳 問診票 視力・聴力アンケート

☆乳幼児健康診査はすべて1～2時間程度かかります。乳幼児健康診査を受けていない方は保健センターの保健師がご家庭を訪問します。

☆麻しん(はしか)、風しん(三日ばしか)、水痘(水ぼうそう)、流行性耳下腺炎(おたふくかぜ)、インフルエンザ、新型コロナウイルス感染症、とびひ等にかかっている方は、医師の許可が出てからお越しください。

☆予約制の場合は、定員になり次第締め切らせていただきます。

☆暴風警報等が、愛知県西部地方に発令された場合は実施できないことがありますので、保健センターにお問い合わせください。

★あなたの健康づくりを応援します 保健師・管理栄養士・歯科衛生士が担当します。

事業名	内容	開催日時
健康ホットライン ☎27-1021(相談専用)	ご自身や家族の健康について、また、育児に関することを専用電話で保健師が相談をお受けします。	月～金曜日(祝日を除く) 午前9時30分～11時
健康相談	生活習慣病など健康に関すること。	月～金曜日(祝日を除く) 午前9時～午後4時 ※要予約 ※電話相談可
健康チェック	体成分分析・血圧・喫煙度・HbA1c簡易測定ができます。	
こころの健康相談	こころの不調への早期対応、予防に関すること、ひきこもりに関すること。	
お口の健康相談	歯みがきの方法等、歯科に関すること。	
家庭訪問	ご家庭に訪問して相談をお受けします。	
栄養相談	食生活に関する相談を管理栄養士がお受けします。	1月20日(月)、2月10日(月) ※要予約 ※上記以外の日程でも相談可能

問合 保健センター(総合保健福祉センター内) 所在地 上之町1-60 ☎23-1551

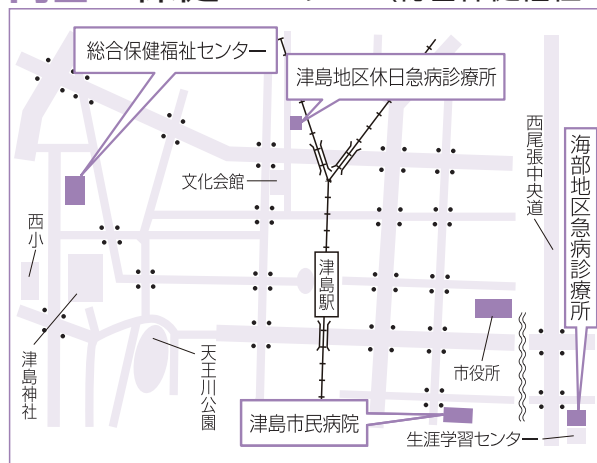

津島地区休日急病診療所

内科・小児科
日曜日・祝日
午前9時～11時30分
午後1時～4時30分

所在地 藤浪町4-14

☎24-3611

津島市民病院

所在地 橘町3-73

http://www.tsushimacity-hp.jp/

☎28-5151

海部地区急病診療所

内科・小児科
平日 当面の間、休診
土曜日 午前9時～11時30分
日・祝日 午後1時～4時30分

歯科 日・祝日 午前9時～11時30分
午後2時～4時30分

所在地 莪原町字郷西37

☎25-5210

診療可能な病院を案内します

消防本部

☎23-0119

救急医療

☎26-1133

情報センター

上記医療機関を受診される場合は、それぞれの時間外窓口事前に電話確認のうえ受診してください。

県立津島高等学校(定時制課程) 令和7年度入学者

募集課程 夜間定時制課程普通科
応募資格

- 中学校または中等教育学校の前期課程を卒業・修了した方(3月卒業・修了見込の方を含む)
- 中学校卒業と同等以上の学力があると認められる方で、愛知県内に在住・勤務の方

募集人員 40人

入学検査日

第一次選抜 2月13日(木)

第二次選抜 3月17日(月)

願書受付期間

第一次選抜

1月30日(木)～2月6日(木)

第二次選抜

3月6日(木)～13日(木)

午前9時～午後3時(ネット出願)

問合せ 県立津島高等学校定時制

☎28-5577



第17回地域医療と健康生活を守るためのシンポジウム

地域医療を守るために
～能登半島地震から学ぶ～
「災害でも医療を止めない!」

石川県七尾市にある社会医療法人財団董仙会は、従来から災害対策に取り組み、令和6年1月1日に起きた「令和6年能登半島地震」では大きな被害を受けましたが、「能登の医療を止めない!」という思いで震災直後から地域にサービスを提供し続けました。

本講演では、災害医療についてお話しします。

日時 1月26日(日)
午後1時30分～3時30分
場所 文化会館小ホール
講師 神野正博氏(社会医療法人財団 董仙会恵寿総合病院理事長)
対象 どなたでも
参加費・申込 不要
主催 海部地域の医療と健康を推進する協議会
問合せ 市民病院地域医療センター
☎28-5151 内線3410



公共施設使用料高齢者減免

ID 911990583

高齢者の生きがいや健康づくりを目的に活動を行う団体に対して公共施設の使用料を半額に減免します。

対象団体 構成員の2分の1以上が市内在住の満65歳以上の者である団体

対象施設

- 生涯学習センター(小ホール、体育施設を除く)
- 神島田公民館
- 総合保健福祉センター

申込 1月6日(月)以降、直接下記へ。
申込時には生年月日、住所、連絡先を記載した会員名簿が必要です。

※有効期間は1年間のため、更新時にも必要となります。

使用方法 手続きが完了した方に、登録証を郵送します。対象施設の利用申請時には登録証と身分証明書を持参して、窓口でご提示ください。

問合せ 高齢介護課長寿福祉G

☎24-1118

仲間同士で集まれる通いの場を作ってみませんか?

ID 777483579

65歳以上の市民が3人以上いるグループに保健師が簡単な身体能力のチェックを実施し、介護予防に役立つ(ストレッチや筋力トレーニング、脳トレ等)メニューをお伝えします。

対象

- 市内に住民票があり、65歳以上の高齢者が3人以上いるグループ
- 友人や知人と定期的に集まって介護予防に取り組みたいが何をしたらいいのか分からない方
- 参加人数分の椅子、市内に集まれる場所(自宅でも可)のご用意が自身でできる方

申込 電話または直接下記へ。

問合せ 高齢介護課地域包括ケアG

☎55-9471

津島市認知症介護家族交流会

ID 717192344

日程・場所

1月21日(火) 市役所4階大会議室

2月18日(火) 市役所1階東会議室

3月18日(火) 市役所1階東会議室

時間 午後1時30分～3時30分

※1月21日は、医師を講師に招き、「医師にいろいろ聞いてみよう!」座談交流会を開催します。

対象 認知症の方を介護しているご家族

参加費 100円(お茶・お菓子代)

申込 電話または直接下記へ。

問合せ 高齢介護課地域包括ケアG

☎55-9471

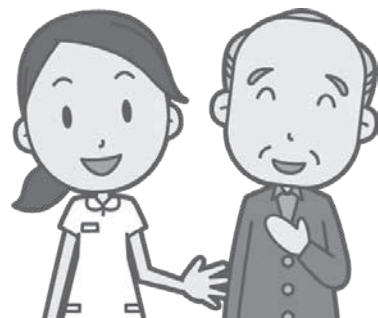



スポーツ

ウォーキング講座

初心者向け、はじめの一歩

日時 2月7日(金)・21日(金)、3月7日(金)・12日(水)(全4回)

午前10時～11時30分

場所 総合保健福祉センター

※3月12日は天王川公園

内容 正しいウォーキングの方法やウォーキング前後運動などの運動実習

講師 健康運動実践指導者、健康づくり推進員

対象 市内在住でおおむね64歳以下の方

定員 15人(定員を超えた場合は初回参加者を優先後、抽選)

参加費 無料

申込 1月17日(金)までに下記へ。

問合 保健センター ☎23-1551



成績発表

第47回津島地区少年剣道大会

11月17日(日) 錬成館剣道場

ID 803316732

(市内在学の優勝者のみ 敬称略)

参加者数114人

小学4年の部

吉川響真(神守小)



荣誉

瑞宝双光章

さわ だいちろう
沢田一郎氏(保護司)

多年にわたり、更生保護の活動に従事された功績に対し、授与されたものです。

ひらの しげあき

平野繁明氏(元郵便局長)

多年にわたり、郵政事業の発展に貢献された功績に対し、授与されたものです。

愛知県知事賞

よしだ さとこ
吉田聡子氏(大字古川)

多年にわたり、津島市の各種統計調査に尽力された功績に対し、統計功労者として授与されたものです。



寄附

ご厚意ありがとうございました

市へ

タレントスクエア株式会社様……現金

市民病院へ

サカエ理工研工業株式会社様……現金

お詫びと訂正

市政のひろば12月号30ページ「年末年始の業務案内」のこども家庭センターの業務を行わない日に誤りがありましたので、お詫びして訂正します。

正 12月28日(土)～1月5日(日)

終日業務を行わない

誤 12月29日(日)～1月3日(金)

終日業務を行わない

天王川Parkマラソン

問合 天王川公園イベント担当 ☎090-4795-0615

開催日時

1月18日(土) 午後1時～3時

2月22日(土) 午後1時～3時

3月8日(土) 午後1時～3時

場所 天王川公園

申込 1月1日(祝・水)以降、二次元コードから。



距離	対象	参加費	定員
10km	16歳以上	3,000円	各部門50人 (先着)
5km	16歳以上	2,000円	
3km	中学生以上	1,500円	
1.5km	小学生	1,000円	
エンジョイラン 1.5km	どなたでも	500円	
400m	未就学児	500円	

※参加費は当日受付時にお支払いください。

全国大会出場

第48回全日本中学ボウリング選手権大会
(稲沢市)
とうぼうしゅうじ
東方柊侍さん(暁中学校3年生・愛宕町)

出場種目 ボウリング



第48回全日本高校ボウリング選手権大会
(稲沢市)
第57回全日本新人ボウリング選手権大会
(群馬県太田市)
たのゆうり
田野結梨さん(豊川高校1年生・神守町)

出場種目 ボウリング



ねんりんピックはばたけ鳥取2024
(鳥取県岩美郡岩美町)
かとうのりこ
加藤則子さん(金柳町)

出場種目 マラソン



あけましておめでとうございます
今年も皆さまが安心・安全な生活が送れますように

住宅強盗等への防犯対策を!

心構え編

- 就寝時、在宅時もカギをかける
- 帰宅した際は、背後や周囲に人がいないかよく確認して開錠する
- 自宅に必要以上の現金を置かない



日ごろの備え編

- 防犯性能の高い建物部品を活用する(破壊に強い錠、扉、防犯フィルム、シャッター等)
- 防犯設備機器を活用する(防犯カメラ、センサーライト、録



画機能付インターホン等)

来客対応編

- 対応する前にまずドアスコープやインターホンなどで相手を確認する
- 応対する時も、インターホン越しや、ドアチェーン、ドアロックを外さずに対応する
- 在宅状況、家族のこと、資産について電話で聞かれても答えない

自転車乗車中、ながらスマホダメ! 酒気帯び運転ダメ!

改正道路交通法が令和6年11月1日に施行され、次の自転車の危険な運転に新しく罰則が整備されました。

- スマートフォンなどを手で保持して、自転車に乗りながら通話する行為
 - 画面を注視する行為
 - 自転車の酒気帯び運転
 - 酒類の提供、同乗や自転車の提供
- また、この中でも「運転中ながらスマホ」、「酒気帯び運転」は危険性が高いことから、自転車運転者講習制度の対象となる自転車危険行為に追加されています。

新しい交通ルールを守って、安全な自転車の運転をお願いします!



成績発表

10月19日(土)、20日(日)、27日(日)、
11月3日(日・祝)、10日(日)、17日(日)

市営球場ほか

第60回津島市民総合体育大会 (秋季大会)結果

総参加者数 538人

(優勝者、優勝チームのみ掲載
敬称略)

軟式野球 (参加3チーム、参加者数57人)

- ◇一般の部
モリス

グラウンド・ゴルフ(参加者45人)

- ◇男子の部
山田 正
- ◇女子の部
山田美津子

バレーボール (参加4チーム、参加者45人)

- ◇一般女子の部
なっつ

テニス(参加者54人)

- ◇男子ダブルス
山岸悠真・堀川勇作
- ◇女子ダブルス
伊藤和子・岡崎真美

空手道(参加者51人)

■形競技

- ◇小学生男女8・9級の部
田島騎也(津島市空手道連盟)
- ◇小学生男女6・7級の部
柴田唯花(津島市空手道連盟)
- ◇小学生男女4・5級の部
津田英司(津島市空手道連盟)
- ◇小学生男女1~3級の部
吉川詩夏(津島市空手道連盟)
- ◇小学生男女有段の部
伊藤諭孝(津島市空手道連盟)
- ◇中学生男女有段の部
桑原清龍(藤浪中)
- ◇高校・一般男女有級の部
近藤淳司

■組手競技

- ◇小学生3・4年男子の部
吉川玄人(津島市空手道連盟)
- ◇小学生5年男子の部
原 蓮介(津島市空手道連盟)
- ◇小学生5年女子の部
近藤紗矢(津島市空手道連盟)
- ◇小学生6年男子の部
近藤篤嗣(津島市空手道連盟)

- ◇中学生男子の部
桑原清龍(藤浪中)

バスケットボール (参加6チーム、参加者80人)

- ◇一般男子の部
チーム友達

ボウリング(参加者36人)

- ◇一般男子の部
日比武清
- ◇一般女子の部
藤川和子

サッカー (参加6チーム、参加者89人)

- ◇一般の部
ブラスト

ソフトボール (参加5チーム、参加者81人)

- ◇一般男子の部
ソフトボール同好会



春休みに子どもの居場所を提供します

ID 734682300 問合せ 子育て支援課子育て支援G ☎24-1121

保護者が仕事等で家庭におらず、学童保育も利用していない小学生に安心・安全な居場所を提供します。また、指導員(大学生も可)を募集しています。子どもの面倒をみるのが好きで、指導員に興味がある方はぜひお申込みください。

実施日 3月25日(火)～4月4日(金)
(土・日曜日は除く)

場所・定員・開所時間・利用料金 下表のとおり

対象 食事、身の回りのことが自分でできる小学生(新1年生・現6年生は除く)

持ち物 お弁当、水筒、上履き等

申込 1月6日(月)～20日(月)に子育て支援課にある利用申請書・就労証明書を記入し、提出してください。郵送申込の場合は1月20日(月)の消印まで受付。利用申請書等は市ホームページからダウンロードできます。

その他 お子さんが危険な行為を繰り返すなど、指導員の安全確保の指示に従わない場合は、ご利用をお断りする場合があります。

場所	定員	開所時間	利用料金
中央児童館	60人	午前8時～午後4時30分	1,000円
東小学校	62人	午前8時30分～午後4時30分	
西小学校	35人		
神守小学校	40人		
高台寺小学校	40人		

※定員を超えた場合、低学年優先の選考となり、第2希望以降の利用場所または利用できない場合があります(きょうだい揃っての利用ができない場合があります)。



“つしまのアイドル”と称して、市内に在住する3歳までのお子さんの写真を、保護者の方からいただいた、お子様へのメッセージとともに紹介します!



なかの な
中野せり菜ちゃん(江東町)
令和6年2月生まれ
元気いっぱい明るい子になってね!



こいける い
小池琉偉ちゃん(唐臼町)
令和5年3月生まれ
毎日パパとママに幸せをくれてありがとう♥大好きだよ♥



いいおさくと
飯尾朔永ちゃん(中之町)
令和5年11月生まれ
これからも健康ですくすくと育ってね!大好きだよ!



さとうあおば
佐藤空羽ちゃん(百島町)
令和3年4月生まれ
我が家の癒し担当あおば君♥これからも元気に成長してね♪

申し込みは、市LINE公式アカウントの専用申込フォームからのみ受け付けています。たくさんの申し込みお待ちしております。

※掲載を必ずお約束するものではありません。

※名前の表記は、お子様全員「ちゃん」で統一しています。



LINEの友だち追加はこちらから

☺ 子どもの目

心に寄り添った言葉を贈りたい

「口先ばかりの優しい言葉は何の役にも立たない。」

これは、ピーナッツという漫画に登場するスヌーピーの言葉です。私は、この言葉に気付かされたことがあります。それは、どれだけ優しい言葉をかけても、寄り添う気持ちがなければ何も伝わらないということです。

私の将来の夢は、心理カウンセラーになることです。だから、私は普段から友達と接すると

き、よくこの言葉を思い出します。相手を思いやるなら、言葉だけでなく態度や行動でも示していく必要があります。口先だけでなく、相手のことを考えてから言葉や行動に表していこうと意識して過ごしています。今、目の前にいる相手がどのような気持ちでいるのか。その気持ちに寄り添い、ありきたりな言葉ではなく、その人だけに向けた言葉を贈ることができる人になりたいと思います。



天王中学校2年
さかぐちゆずき
坂口柚月さん

今月のバランス献立

五目うま煮あんかけ レンコンの
カレーマヨ和え わかめスープ



1人分 540kcal 塩分2.8g

五目うま煮あんかけ 材料(2人分)

木綿豆腐1/2丁、豚こま切れ肉60g、白菜1枚、人参3cm、小松菜2株、おろしニンニク小さじ1、おろし生姜小さじ1、ごま油小さじ2、A(鶏がらスープの素小さじ1/2、酒小さじ2、しょうゆ小さじ2、水200cc)、B(片栗粉小さじ2、水大さじ2)

作り方

- ①木綿豆腐はキッチンペーパーで包み、電子レンジ500wで1分30秒加熱する。
- ②白菜はざく切り、人参は短冊切り、小松菜は3cm幅に切る。
- ③フライパンにごま油、豚こま切れ肉、おろしニンニク、おろし生姜を入れて炒め、色が変わったら②を入れて炒める。
- ④③にAを入れて、豆腐を粗く崩しながら加え、ひと煮立ちしたらBでとろみをつける。

※市役所1階市民情報サロン・保健センター2階・ヨシヅヤ情報コーナーにレシピがあります。また、市ホームページにも掲載しています。

ほんのひととき

皆さんと本との出会いを求めて、新着の図書をご紹介します。

児童書



『ピピさんとゾウ』
レザ・ダルバンド さく
せなあいこ やく
評論社

ピピさんのペットは大きなゾウさん。子どもたちはゾウさんが大好きですが、町の大人たちはゾウさんが気に入りません。ゾウさんは大きすぎるし、邪魔だし、何の役にも立たないからです。ある日、ピピさんはゾウさんを動物園に連れていくように命令されてしまいます。悲しんだピピさんは、ゾウさんが連れていかれる前に、ある行動を起こすことを決意します。

みんなが幸せにくらすために大切なものはいったい何でしょうか？絵本を読んで、いっしょに考えてみませんか。

『わたしと話たくないあの子』
朝比奈蓉子 作 双森 文 絵 ポプラ社

『はたらく本屋』
吉田亮人 写真 矢萩多聞 文 創元社

一般書



『よむよむかたる』
朝倉かすみ 著
文藝春秋

北海道・小樽の古民家を改装した喫茶店「シトロン」では、坂のまち・小樽に暮らす人々が人生という坂の途中で本を読み、語り合う「坂の途中で本を読む会」という読書会が毎月1回開催されています。会のメンバーは、最年長92歳、最年少78歳、平均年齢85歳の個性豊かな男女6名。

叔母から「シトロン」を任せられ、雇われ店長となった28歳の安田は、ひよんなことから最年少会員として迎えられ、超高齢読書サークルに参加することになります。1冊の課題本を順に朗読し、互いの感想を語り合う中で、安田は彼らの長い人生に触れ、心が揺り動かされていきます。仲間がいること、そして本を読み、語り合うことの喜びが詰まった小説です。

『今すぐ逃げて!人ごとではない自然災害』
金藤純子 著 プレジデント社

『「コード」のぼくが見る世界』
五十嵐 大 著 紀伊國屋書店

【1月の休館日】

1日(水・祝)~3日(金)(年始)
28日(火)

※毎月第4火曜日は、館内整理のため、分室(生涯学習センター、神島田公民館)もお休みします。ご自宅から図書館ホームページで蔵書検索ができますので、ご利用ください。

津島駅構内(切符売場前)に「図書返却ポスト」を設置していますので、ご利用ください。

大腿骨近位部骨折について

はじめに

人の体には206個もの骨がありますが、そのうち膝から太ももの付け根まである棒状の長い骨が大腿骨です。体重を支えたり、歩くときに重要な役割を果たしています。この大腿骨が太ももの付け根のところで折れるのが大腿骨近位部骨折であり、突然の痛みとともに多くの場合歩けなくなり、患者さんは病院へ運ばれて来ます。

頻度

日本では総人口に対する65歳以上の方の割合が29.1%を占め(2023年)、今後もこの高齢化が進むものと推測されています。また、高齢者が介護を受ける状態におちいる原因の第4位が、骨折と言われています(国民生活調査2019年)。今回取り上げる大腿骨近位部骨折は日本では年間約17.5万例の発生数があり、男性3.7万、女性13.8万となっています(2012年現在)。

原因

若い世代であれば高いところなどから転落や激しい交通事故などが原因になりますが、高齢者の場合は違います。尻もちをつくなど、立ち上がった高さから転んでも起こる、日常生活の中でありふれた骨折です。多くは年齢的に骨がもろくなっていること(骨粗鬆症)が原因であり、女性が男性よりも約3倍この骨折を起こしやすいのは、加齢とともに女性ホルモンが減り骨粗鬆症が進むこともひとつの原因です。

治療

手術せず骨がつくのを待つ治療(保存治療)、または手術治療かのいずれかですが、手術に体が耐えられないなど、特別な問題がなければ早めに手術を行う場合がほとんどです。なぜなら保存治療の場合、リハビリの開始が遅れ、ベッドで寝ている時間が増えてしまうからです。安静のためとはいえ高齢の方が長い間ベッドで寝ている時間が多いことは、いろいろな問題につながります(廃用症候群)。手術治療の場合、通常であれば早い段階から座る、立つ、歩くといったリハビリが可能であり、これは廃用症候群の予防につながります。

廃用症候群

病気やケガが原因でベッドの上などで長い間安静が必要となり、動く機会を失うことで起こるさまざまな状態を言い、以下のような問題があります。

- ①筋力の低下(寝たきりになると1週間で筋力は1割ほど低下すると言われます)、関節が硬くなる、骨粗鬆症の進行
- ②心臓など内臓の動きの低下
- ③血栓塞栓症(血行が悪くなり血管がつまる)の発生
- ④誤嚥性肺炎(食べ物や唾液が気道に入ることによって起こる肺炎)の発生
- ⑤認知症の進行など

手足の筋力の低下にとどまらず、内科的な体全体の問題につながる事が重要です。

手術治療

大腿骨近位部骨折は「大腿骨頸部骨折」と「大腿骨転子部骨折」に大きく分けられます。大腿骨の折れる場所の違いで分けられますが、どちらの骨折であるかによって手術方法は違います。折れた骨のズレを戻してスクリューなど専用の金属固定材料で固定するか、人工物に入れ替えるかのいずれかの方法となります。

骨折の予防

手術がうまくいっても、骨粗鬆症の治療が順調でも転んでしまうと骨折はまた起こります。まずは転倒の予防です。視力が悪かったり、飲んでる薬の副作用で転んでしまう場合もあり、転びにくい生活環境作りや薬の調整も大切です。もう一つは骨粗鬆症の治療です。定期的に検査で骨密度を調べ、内服薬や注射による治療や、日光にあたっての適度な運動やカルシウムを多く含んだ食物の摂取などが良いとされます。

さいごに

一度でも大腿骨近位部骨折を起こされた患者さんは、初回骨折を起こしたところの周囲や反対側の大腿骨に2度目の骨折を起こしやすく、自宅生活や介護サービス、医療機関が一体となって骨折の予防に取り組んでいく必要があります。

市民病院公開講座

アドバンス・ケア・プランニング(ACP)について

自分の将来で、どのような最期を迎えたいか、考えたことがありますか？
「人生会議」や「終活」という言葉を聞きますが、実際はどのように行えばいいのでしょうか。「もしも」の時に備え、ゲームを通して自分らしい「終活」を考えてみませんか。

日時 1月29日(水) 午後2時～3時

参加費・申込 不要

場所 市民病院2階講義室

問合せ 市民病院地域医療センター

講師 医療ソーシャルワーカー(MSW)

☎28-5151 内線3410

対象 どなたでも(当院に通院していない方も参加可能)

糖尿病教室

日時・テーマ 表のとおり

場所 市民病院2階講義室

※車でお越しの場合は、駐車券を会場までお持ちください。

内容 糖尿病の病態・合併症治療について

対象 どなたでも(当院に通院していない方も参加可能)

申込・参加費

不要(初回のみテキスト代500円が必要)

問合せ 市民病院地域医療センター

☎28-5151 内線2113



開催日	スケジュール		
	午後2時～3時		
1月14日(火)	糖尿病の基本 (担当:内分泌内科医師)	神経障害の検査 (担当:臨床検査技師)	歯周病を予防しよう! (担当:歯科衛生士)
2月4日(火)		糖尿病網膜症について (担当:視能訓練士)	糖尿病と腎臓の関係 (担当:看護師)
3月11日(火)		食事の話 (担当:管理栄養士)	一緒に運動しよう! (担当:理学療法士)

※内容は前後する場合があります。ご了承ください。

海部医療圏在宅医療・介護連携支援センター(あまさぼ)

ID 126328298 ☎58-5989

医療や介護が必要になっても、可能な限り人生の最期まで、住み慣れた地域で安心して生活できるよう、限られた医療、介護資源を広域的かつ効率的に活用するために、海部医療圏7市町村(津島市、愛西市、弥富市、あま市、大治町、蟹江町、飛島村)が共同で運営しています。

業務内容 市民の方へ在宅医療を身近なものとして考えることができるよう、チラシの作成や講演会等の普及啓発、在宅医療に関する相談対応を行っています。

場所 神守支所1階会議室

開設時間 午前8時30分～午後5時15分(土・日曜日、祝日、年末年始は除く)



地域包括ケアシステム 特集

問合せ 高齢介護課地域包括ケアG
☎55-9471



高齢者の皆さんが住み慣れたまちで自分らしい暮らしを送れるよう「医療」「介護」「予防」「住まい」「生活支援」を一体的に提供される体制を地域包括ケアシステムといいます。
今回は、地域包括ケアシステムの根幹である**地域包括支援センター**と「生活支援」の軸として活動する**生活支援コーディネーター**をご紹介します。

高齢者の総合相談窓口

地域包括支援センター ID 319233177

地域包括支援センターは、介護・福祉・保健・医療など、さまざまな面から高齢者の皆さんを支援しています。主な役割として、総合相談窓口として介護予防や介護保険サービス、認知症に関すること等の相談を受け付けています。お悩みの際は、お気軽にご相談ください。地域の高齢者等に関する相談であれば、どなたでも無料で相談できます。



津島市北地域 包括支援センター 古川町2-56 ☎22-4771	営業日時	月～土曜 午前9時～午後5時(祝休日、年末年始除く)	
	担当区域	東小学校区(1)	東小学校区(2)以外
		北小学校区	全域
		西小学校区(1)	天王通り1・2丁目、高屋敷町、上之町、中之町、本町1丁目、馬場町、寿町、上河原町、池須町
	蛭間小学校区	全域	
津島市中地域 包括支援センター 南新開町1-112-1 ☎23-3463	営業日時	月～金曜 午前9時～午後5時(年末年始除く)	
	担当区域	東小学校区(2)	埋田町、深坪町、大字津島、新開町、南新開町、大字日光、中一色町字上山・北山
		西小学校区(2)	西小学校区(1)以外
		南小学校区(1)	南小学校区(2)以外
津島市南地域 包括支援センター 唐臼町半池72-6 ☎32-3066	営業日時	月～土曜 午前8時30分～午後5時30分(祝休日、年末年始除く)	
	担当区域	南小学校区(2)	東愛宕町、杵前町、元寺町、愛宕町5～9丁目
		神守小学校区	全域
		高台寺小学校区	全域
	神島田小学校区	全域	

住民と地域の繋がりを創る

生活支援コーディネーター

生活支援コーディネーターは、地域において、生活支援・介護予防サービスの体制を整えていくための調整役です。



どんな活動をしているの？

地域の話し合いの場に伺い、地域でお互いに支え合う仕組みづくりのお手伝いをしたり、関係者と話し合い地域全体の課題解決に向けた取り組みを行っています。

身近な社会資源を募集中！

暮らしやすい生活基盤のために、生活支援サービスの把握に努めています。場所や活動に関する、あなたの知っている耳寄りな情報を教えてください。自ら活動しているものも大歓迎です！

生活支援に関する問合せ

津島市社会福祉協議会生活支援コーディネーター ☎23-5295 ☎080-4730-6854



横井照子氏の
足跡をたどって

24・10・31(木)~11・10(日)
文化会館

津島市出身の国際的な画家・横井照子氏の生誕100年記念事業として、展覧会「横井照子 その軌跡と世界」を開催しました。

「軌跡」と「世界」をテーマにした展示、(一財)横井照子ひなげし美術館学芸員によるギャラリートーク、映画「Teruko Yokoi - Art in the Making」の上映会が行われ、期間中に訪れたたくさんの方々には芸術に触れ、鑑賞を楽しみました。



掛け声に合わせて
おいしいお餅の出来上がり

24・11・3(日・祝)
蛭間地区コミュニティセンター

蛭間地区コミュニティ推進協議会による「もちつき大会」と「だれでも体力測定!?!」が開催されました。

威勢のいい掛け声に合わせて、参加した子どもたちは力強くもちを何度もつき、その勢いに会場中は大盛り上がり。体力測定では握力、片足立ち、長座体前屈の3種目が行われ、子どもから大人までそれぞれの身体の状態をしっかりとチェックすることが出来ました。



意外と難しい!?
秋の実りの収穫体験

24・11・7(木)
アグリセンター宇治

蛭間小学校5年生が授業の一環として、稲刈り体験に挑戦しました。

簡単そうに見え、実際に手でやってみると意外とその難しさに苦戦しつつも、一度コツを掴んでからは、あっという間に稲を刈り取ることが出来ました。

児童たちが収穫した稲は、6月の田植え体験で植えた苗が成長したものです。今回の授業を通しての経験は、とても貴重でかけがえのない思い出となったことでしょう。



街とご縁
寺社であつめる秋

24・11・9(土)・10(日)
市内寺社

過ごしやすい散策日和の秋の2日間、「第20回津島てら・まち御縁結び」を開催しました。

2日間で計18の寺社が参加し、今回初の試みとなるスタンプラリーに加え、御朱印授与や文化財公開を行い、散策する参加者を迎えました。

市内外、老若男女問わない参加者は20回の開催を経て、リピーターとなった方から初めて参加する方まで、散策を通じて街とご縁を結びました。





**給食の美味しいソフト麺は
どこで作られている?**

24・11・13(水)
合名会社鶴見製麺所

高台寺小学校2年生の児童が地域の事業所を訪れて学ぶ「町たんけん」が行われました。

自分たちが暮らす町を巡る校外学習で、児童たちの目がキラリと光ったのは、普段給食で食べているソフト麺などを作っているお店の鶴見製麺所さん。大好きな給食が作られている現場に児童たちは興味津々。生地をこねる機械や延ばす機械を間近で見学し、お店の方から優しく丁寧な説明を受けました。

次に給食で麺を食べる日が楽しみです♪



**トップアスリート直伝!
俊足の特訓**

24・11・16(土)
天王川公園

津島市出身の現役プロランナーで、ふるさと津島応援広報大使も務める神野大地氏をコーチとして迎えた「第3回 神野大地の神のランニングクリニック」を開催しました。

当日は神野氏から参加者へ、ランニング前のストレッチや走る姿勢、腕の振り方など、様々なコツが伝授されました。

神野氏の分かりやすく、時にユーモアを交えた説明に、参加者は楽しく・真剣に特訓に励みました。



**先取りした未来へ
発車オーライ**

24・11・23(土・祝)
津島駅

西尾張地区で初となる、自動運転型グリーンスクーモビリティ導入の実証実験車両に子どもたちが試乗しました。

名古屋大学未来社会創造機構と共同で実施した実証実験に試乗したのは、第3回尾張津島天王祭絵画コンクールで受賞した子どもたち。自分たちの作品が描かれたバスに乗車し、子どもたちは将来乗るかもしれない未来のクルマを一足先に体験しました。



**教えて!かっこいい
消防士さん**

24・11・27(水)
消防本部

火災や地震の怖さを学び、体験して幼児期から防災・防火に対する正しい知識を身につけてもらうことを目的に「幼児防災消防教室」を開催しました。

教室には市内の保育所・こども園などからたくさんのお友達が参加してくれました。園児たちは間近で消防職員から熱い説明を受け、放水体験や煙脱出訓練、起震車の試乗など、様々な体験活動に真剣かつ元気いっぱいに取り組みました。

発行

津島市長公室シティプロモーション課 〒496-8686 愛知県津島市立込町2-21 ☎24-1111 (代表)
イベント等に関する最新の状況は、ホームページをご覧ください。 ☎55-9584 (ダイヤル)
へご確認ください。

「市政のひろば」にご自身の写真が載っている場合、お申し出いただければ差し上げます。

広告

募集

ID 988533136

掲載料には広告デザイン料・
制作費は含まれません。

令和7年度 広報紙・ホームページへの広告募集

市では財源確保のため、有料広告を募集しています。広告は市の発行物等にふさわしいものに限り、掲載にあたっては審査があります。

募集内容 下表のとおり

申込 1月10日(金)までに所定の申込用紙に記入のうえ、下記へ。

※期日までに申込があった広告については、同日以後に掲載の可否を決定します。

申込・問合せ先 シティプロモーション課広報・プロモーションG ☎55-9584

募集発行物等	媒体概要	掲載月	広告数・規格	掲載料(税込)
広報紙 「市政のひろば」	毎月1回発行 約26,500部作成 全世帯配布	令和7年5月号～ 令和8年4月号	裏一面広告(最終ページ) 毎号(月)1枠 4色刷 縦27cm×横18cm	104,760円 同一年度内 2回目以降:94,280円
			中面最下段広告 毎号(月)最大4枠 2色刷 縦6cm×横18cm	15,710円 同一年度内 2回目以降:14,660円
市ホームページ	年間アクセス数 687,743件 (令和5年度実績)	令和7年4月分～ 令和8年3月分	バナー広告 (毎月10枠をトップページに 掲載)1枠あたり 縦35ピクセル× 横200ピクセル サイズ 7KB以内 ファイル形式 GIF(アニメ含む)・JPEG形式	1カ月 5,230円 6カ月連続 26,150円

津島市巡回バスへの広告掲載

ふれあいバス(津島市巡回バス)の車内に掲載する広告を募集しています。

ふれあいバスは、毎日(日曜日、年末年始を除く)市内を4コース17便運行し、令和5年度は、延べ5万人を超える方々にご利用いただきました。

募集広告



掲載場所	規格	掲載料月額(税込)	枠数	申込期限
車内広告 (窓上枠)	日本産業規格B3 (縦364mm×横515mm)	2,200円	9	掲載30日前
車内広告 (運転席後部枠)		3,300円	2	

※広告の掲載状況により希望の場所に掲載できない場合があります。

申込 所定の様式にご記入のうえ、申込期限までに下記へ。広告募集の詳細および申込様式は、市ホームページからご覧いただけます。

申込・問合せ先 企画政策課まちづくり戦略G ☎55-9465