

つしま

これから
津島を
PRします!!



津島市

津島市広報大使
プロランナー
神野大地
Daichi Kamino



つしまイメージキャラクター

- 7月の市民課・保険年金課・税務課・収納課窓口延長日は7、14、21、28日です。午後7時まで利用できます。
- 神島田連絡所(☎31-0773)では、土・日曜日(祝日・振替休日を除く)に住民票の写しと印鑑登録証明書の交付(印鑑登録証が必要)を行っています。
- イベント等の開催の可否や詳細等は、市ホームページをご覧ください。各問い合わせ先へご確認ください。

祝 初就任

ふるさと津島 応援広報大使



津島市出身で、現在プロランナーとして活躍中の神野大地さんが、津島市初の広報大使に就任しました。これからの活動への意気込みを語ってくれました。



神野大地

Daichi Kamino

1993年9月13日 生まれ、愛知県津島市出身。中学校で陸上競技を始め、中京大中京高校から青山学院大学に進学。大学3年生の時に箱根駅伝往路5区で区間新記録を樹立、MVPを受賞し「3代目山の神」と称される。

大学卒業後は実業団を経て、2018年5月にプロ転向。2019年12月のアジアマラソン選手権で優勝する等プロランナーとして活躍している。セルソース所属。



つしま
僕にとって地元は
特別な場所です。



広報大使の依頼がきてどのように感じましたか。

地元は、誰にとっても1つしかない特別な場所です。知らない土地でなく、地元の津島市で広報大使になれることをとてもうれしく思いました。

津島市から離れて暮らす今、改めてふるさとのことをどう思いますか。

帰ってくると、ゆっくりと時間が流れるような心地良さがあります。その中で必要なものはすぐに手に入り、足を運びたくなる美味しい飲食店もたくさんあります。

そういった生活のやすさが津島市の良いところだと感じます。

市民の皆さんに一言お願いします。

高校入学時から津島を離れて生活していたこともあり、自分が津島市出身だということはあまり市民の皆さんに知られていないかもしれません。

これから津島市のことを発信していくとともに、愛知駅伝で津島市代表として走り、市民の皆さんに喜んでほしいです。

皆さんに応援していただけると、自分自身のモチベーションにもつながります。これからよろしくお願いします。



就任式では、日比一昭市長から任命書と名刺が手渡され「津島の未来を担う子どもたちに夢を与える存在として誇らしく思います」と激励の言葉が贈られました。

広報担当者からのインタビューにも、終始真剣な表情で答えてくださった神野さん。今後の神野さんの活躍は、随時お知らせしていきます。ご期待ください!

問合 シティプロモーション課
広報・プロモーションG ☎55-9584



新型コロナウイルス対策8事業を紹介します

(6月24日(木) 令和3年第2回津島市議会定例会で可決)

事業名	事業概要	担当課
1 津島を元気に! プレミアム付 商品券事業	～市民と事業者を応援します～ ・プレミアム付商品券を発売します(使用期間:令和3年10月～令和4年1月)。 ・500円券を15枚で1セット(7,500円分)を5,000円で販売(プレミアム率50%)。販売総数30,000セット。	産業振興課
2 高齢者・障がい者等 生活支援事業	～コロナ禍でも新しい生活様式を実践し、健康的に生活できるよう応援します～ ・75歳以上の高齢者(約10,200人)と障がい者(約1,700人)等へ5,000円分の電子マネーを配付します。	高齢介護課 福祉課
3 子育て世帯生活支援 特別給付金給付事業	・低所得のひとり親世帯以外の世帯へも給付金を給付します。 ・児童1人あたり5万円	子育て支援課
4 学習保障支援事業	・市内の全8小学校・4中学校におけるリモート授業向けの機器を整備します。 ・導入予定台数 小学校 プロジェクター18台、テレビモニター22台 中学校 プロジェクター56台	学校教育課
5 放課後子ども教室 ICT環境整備事業	・感染症対策として市内の全8放課後子ども教室をICT化し、オンラインプログラムや他の放課後子ども教室との交流を深めます。 ・ノートPC、Wi-Fiルーター、プロジェクター等	社会教育課
6 公開型地理情報 システム構築事業	・来庁する方の接触機会を減らすため、インターネット上に都市計画、道路、農地等の情報を掲載します。	都市計画課
7 観光施設感染症 安全対策事業	・尾張津島観光センターにおける新型コロナ対策を実施します。 ・非接触式電子温度計、飛沫防止パネル、アルコール製剤等	産業振興課
8 消防・救急隊員 感染防止対策事業	・空気呼吸器のマスクの個人使用化を行います(54個)。	消防本部

ひとり親
世帯以外

低所得の子育て世帯に対する 子育て世帯生活支援特別給付金について

問合せ 子育て支援課子育て支援G ☎24-1121

新型コロナウイルス感染症の影響を受けた低所得の子育て世帯(ひとり親世帯以外)に対し、生活を支援するため、給付金を支給します。

対象

- ①令和3年4月分の児童手当または特別児童扶養手当の受給者で令和3年度分の住民税均等割が非課税の方(申請不要)
 - ②①のほか、対象児童(18歳年度末までの子、ただし障がい児については20歳未満※)を養育しており、下記のいずれかに該当する方(申請が必要)
 - ・令和3年度分の住民税均等割が非課税の方
 - ・新型コロナウイルス感染症の影響を受けて家計が急変し、令和3年度分の住民税均等割が非課税の方と同様の事情にあると認められる方(家計急変者)
- ※令和4年2月末までに生まれる新生児も対象です。

給付額 児童1人につき5万円

受付期間(②の方)

8月中旬～令和4年3月中旬(予定)

詳細については、市ホームページまたは直接問い合わせ先へ。

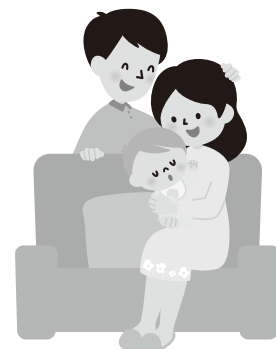



いつ来るか分からない**災害**に備えましょう

問合せ 危機管理課危機防災G ☎55-9594

この地域の特徴として、土地の標高が海水面より低い海拔ゼロメートル地帯であり、日光川は住居がある土地よりも高いところを流れる「天井川」であることがあげられます。そのため、大雨になれば浸水の危険度が非常に高い地域と言えます。

災害から身を守るためには、日ごろから各ご家庭での防災対策を話し合い、市が発表する避難情報や避難所開設の情報を適切に受け取り、早めの行動をとることが重要です。

避難情報の名称変更について

避難情報の名称が下記のとおり変更となります。災害による被害を最小限にするためにも、市から警戒レベル3以上の避難に関する情報が発令されたら、身の安全を守る行動をとってください。

現行の避難情報名称	変更後の避難情報名称
【警戒レベル5】 災害発生情報	【警戒レベル5】 緊急安全確保 既に災害が発生している状況です。命を守るための最善の行動をしましょう。
【警戒レベル4】 避難勧告 避難指示(緊急)	【警戒レベル4】 避難指示 住民全員が速やかに危険な場所から避難先へ避難しましょう。
【警戒レベル3】 避難準備・高齢者等避難開始	【警戒レベル3】 高齢者等避難 避難に時間を要する人(ご高齢の方、障がいのある方、乳幼児等)とその支援者は危険な場所から避難をしましょう。

「防災ほっとメール」などの情報の活用を!

市では避難情報を発令した場合に携帯電話のメール機能を使って、確実に情報を受け取ることができる「防災ほっとメール」を運用しています。また、昨年より、「防災ほっとメール」に加えてLINEを用いた災害情報配信もしています。ぜひ、携帯電話等で下記二次元バーコードから登録をお願いします。登録方法が不明な場合は、市ホームページをご覧ください。

併せて「エフエムななみ」(FMラジオで77.3MHz)は、災害時には海部地域の防災情報を発信します。他に情報を入手できる方法として、クローバーテレビのL字放送や市ホームページがあります。



▲防災ほっとメール



▲LINE

防災・減災の意識を!

市では第3日曜日を家庭防災の日としており、月に1回ご家庭で防災・減災について話し合うための啓発手段として、防災情報カードを配布しています。防災情報カードには、洪水や地震が発生した際の心得や普段からご家庭で準備・点検しておきたいものをまとめた防災対策チェックリスト等が記載されています。また、日ごろから洪水時の浸水想定等が記載された防災ハザードマップで、危険な箇所や避難所の位置を把握しておきましょう。

防災情報カードや防災ハザードマップは、市ホームページからダウンロードしてください。



令和2年度 下半期財政状況を公表します

市では、皆さんに納めていただいた税金や国・県からの補助金などが、どのように使われているかを知っていただくため、年2回財政状況を公表しています。

今回は令和3年3月31日現在の状況です。

なお、令和3年4月1日～5月31日の2カ月の間で出納を整理した上で決算を行いますので、今回お知らせする数値は令和2年度決算額とは異なります。

問合せ

一般会計

財政課財政G ☎55-9616

企業会計

上下水道部管理課 ☎55-9728

市民病院経営企画課 ☎28-5151



一般会計では、当初予算203億8,000万円に対し、前年度からの繰越と補正で、最終的に予算額(予算現額)は301億8,422万円となりました。

収入済額は279億5,401万円で、予算現額に対し92.6%の収入率、また支出済額は、264億2,764万円で、予算現額に対し87.6%の執行率となっています。

一般会計および特別会計の状況

会計名	予算現額	収入済額		支出済額		市債残高
		4/1～9/30	10/1～3/31	4/1～9/30	10/1～3/31	
一般会計	301億8,422万円	279億5,401万円		264億2,764万円		160億8,332万円
		173億710万円	106億4,691万円	156億2,474万円	108億290万円	
国民健康保険	57億8,970万円	55億4,303万円		54億9,922万円		—
		25億8,709万円	29億5,594万円	21億8,062万円	33億1,860万円	
住宅新築 資金等 貸付事業	210万円	1,624万円		105万円		28万円
		1,496万円	128万円	49万円	56万円	
コミュニティ・ プラント事業	3,197万円	2,897万円		1,999万円		—
		1,286万円	1,611万円	614万円	1,385万円	
介護保険	54億2,987万円	53億3,255万円		48億2,405万円		—
		22億6,624万円	30億6,631万円	21億3,935万円	26億8,470万円	
後期高齢者 医療	17億3,712万円	16億7,978万円		16億3,581万円		—
		8億7,885万円	8億93万円	6億5,903万円	9億7,678万円	
合計	431億7,498万円	405億5,458万円		384億776万円		160億8,360万円
		230億6,710万円	174億8,748万円	206億1,037万円	177億9,739万円	

令和3年3月31日現在の
人口・世帯数
(住民基本台帳)

人口 61,415人

世帯数 26,728世帯

財産の状況

土地	754,643㎡
建物	202,086㎡
有価証券	1億1,080万円
債権	1億3,678万円
基金	36億406万円
一時借入金	
一時借入金	0円

みなさんのために使われたお金

1人あたり……………43万312円
1世帯あたり……………98万8,762円

みなさんに負担していただいたお金

市税収入済額……………85億5,959万円
1人あたり……………13万9,373円
1世帯あたり……………32万248円

令和2年度企業会計

上水道事業予算執行状況

区分	予算額	執行済額	
		4/1～9/30	10/1～3/31
収益的	収入 13億4,075万円	13億6,131万円	
		6億2,380万円	7億3,751万円
支出	13億559万円	12億2,003万円	
		4億3,304万円	7億8,699万円
資本的	収入 4億6,349万円	3億214万円	
		1,263万円	2億8,951万円
支出	7億94万円	6億8,140万円	
		1億2,199万円	5億5,941万円

下水道事業予算執行状況

区分	予算額	執行済額	
		4/1～9/30	10/1～3/31
収益的	収入 7億7,197万円	7億6,237万円	
		4億9,467万円	2億6,770万円
支出	7億5,034万円	7億956万円	
		1億8,550万円	5億2,406万円
資本的	収入 4億987万円	3億9,369万円	
		9,862万円	2億9,507万円
支出	7億4,752万円	6億5,722万円	
		2億544万円	4億5,178万円

病院事業予算執行状況

区分	予算額	執行済額	
		4/1～9/30	10/1～3/31
収益的	収入 101億6,385万円	102億1,908万円	
		44億4,666万円	57億7,242万円
支出	98億2,822万円	94億800万円	
		38億5,561万円	55億5,239万円
資本的	収入 9億4,993万円	8億9,277万円	
		4億7,972万円	4億1,305万円
支出	13億7,718万円	12億8,245万円	
		5億1,110万円	7億7,135万円

企業会計の財産と企業債の状況

区分	上水道事業	下水道事業	病院事業	
財産状況	有形固定資産	76億1,444万円	122億9,479万円	65億9,162万円
	無形固定資産	19万円	14億8,255万円	32万円
	投資その他	0円	36万円	1億6,217万円
	計	76億1,463万円	137億7,770万円	67億5,411万円
企業債の現在高	34億3,362万円	73億3,915万円	78億3,357万円	
一時借入金	0円	0円	0円	

令和3年度国民健康保険税納税通知書(第3～第10期本算定)を発送します

問合せ 保険年金課国民健康保険G ☎24-1113

世帯主あてに国民健康保険税の納税通知書または決定通知書を7月中旬に送付します(世帯主が国民健康保険に加入していなくても、世帯の中に加入者がいれば、世帯主あてに通知書が届きます)。

今回送付するものは、前年中の所得、世帯内の国民健康保険加入者数および加入月数を基に年税額を決定したものです。

特別徴収について

次の要件に全て該当する方は、特別徴収(年金から天引き)による納付方法となります。

- ・世帯主が国民健康保険に加入していること
- ・世帯内の国民健康保険加入者全員が65歳以上75歳未満であること
- ・年金の年額が18万円以上で、国民健康保険税と介護保険料の合計額が年金額の2分の1を超えないこと

特別徴収による納付方法を希望しない方は、申請により口座振替による納付方法に変更することができます。

持ち物 被保険者証、口座振替を希望する金融機関の通帳および届出印、またはキャッシュカード

減免制度について

次のような事情で国民健康保険税を納めることが困難な世帯の方は、申請により国民健康保険税の一部または全部を減免します。

- ①災害により居住する家屋が被害を受けた場合
- ②世帯主および国保加入者の所得が劇的に減少する見込みの場合
- ③新型コロナウイルス感染症の影響により納付が困難な場合 など

詳しくは、7月中旬送付の国民健康保険税納税通知書に同封する書類をご覧の上、問い合わせ先までご相談ください。

高齢受給者証をお持ちの方へ

70～74歳の国民健康保険加入者に交付している高齢受給者証の有効期限が7月31日で切れますので、8月以降に使用する新しい高齢受給者証を7月下旬に発送します。

高齢受給者証は、医療機関での自己負担割合を示すものです。受診するときは必ず被保険者証と一緒に窓口で提示してください。

なお、自己負担割合は、令和3年度の市・県民税課税所得金額により決定しているため、所得の増減などにより変更となる場合があります。

有効期限が切れた高齢受給者証は、個人情報を読み取れないように裁断して破棄するか、問い合わせ先へ返却してください。

非自発的失業者の軽減制度について

65歳未満の方が倒産・解雇・雇止めなどの理由で失業した場合は、申請により国民健康保険税を軽減します。

持ち物 被保険者証、雇用保険受給資格者証、個人番号が分かるもの

便利・確実・安全な口座振替をご利用ください

口座振替は、現金の管理や金融機関等に行く手間が省け、納付し忘れの心配がなくなるため大変便利です。

市役所の窓口での手続きでは、キャッシュカードをオンライン端末で読み取り、暗証番号を入力すれば、その場で申し込みが完了します。ぜひご利用ください(一部利用できない金融機関、キャッシュカードがあります)。

国民健康保険税を滞納すると

国民健康保険は、加入者の万一のけがや病気に備え、お互いが国民健康保険税を負担し合って支えあう相互扶助の制度です。国民健康保険税を納めないと、納期限内に納付している大多数の加入者との公平性を欠き、国民健康保険の運営にも影響を及ぼすこととなりますので、期限内の納付にご協力くださいますようお願いいたします。

なお、国民健康保険税を長期間滞納すると、被保険者証の有効期限が短くなったり、被保険者証の代わりに資格証明書が交付され、医療機関での医療費が全額自己負担となることがありますのでご注意ください。

国民健康保険高齢受給者証	
交付年月日 年 月 日	
記号番号	
住所	
氏名	
氏名	
生年月日	年 月 日
自己負担金の割合	
発給期日	年 月 日
有効期限	年 月 日
保険者番号並びに被保険者の名称及び印	230094 津島市印
電話番号<0527>24-1111	

国民年金保険料の免除制度および猶予制度

問合せ 保険年金課医療・年金G
☎24-1114

国民年金は、所得の減少や失業等で経済的に納付が困難な場合、本人・世帯主・配偶者（納付猶予は、本人と配偶者）の前年所得が一定額以下の場合には申請により、保険料の納付が免除等になります。

手続き

免除周期 毎年7月～翌年6月

受付 令和3年度分…7月から

過去2年間遡及の場合…随時

持ち物

- 年金手帳
- 令和元年12月31日以降に退職された方は、離職票または雇用保険受給資格者証（1年以上遡及の場合別途必要の場合有）

その他

- 災害などが理由の場合は、その事由発生の前月分からです。
- 新型コロナウイルス感染症の影響により所得が相当程度まで下がった場合は、臨時特例措置として国民年金保険料免除申請が可能です。

注意 免除制度は、毎年申請が必要です。ただし、継続申請希望者で前年に引き続き全額免除・納付猶予に該当した方は申請の必要はありません。

免除の対象となる所得の目安

区分	所得の基準
全額免除	(扶養親族等の数+1)×35万円+32万円
4分の3免除	88万円+扶養親族等控除額 +社会保険料控除額等
半額免除	128万円+扶養親族等控除額 +社会保険料控除額等
4分の1免除	168万円+扶養親族等控除額 +社会保険料控除額等

※所得の種類や控除額などによって、免除に該当しない場合もありますのでご了承ください。

保険料免除・保険料納付猶予制度

区分	月額保険料	受給資格期間	受け取る年金額の割合		追納期間
			H21.4以降	H21.3以前	
全額免除	0円	算入されません	8分の4	6分の2	10年以内 ※3年度目以降に追納する場合は、当時の保険料額に経過期間に応じた加算額が上乗せされます。
4分の3免除	4,150円		8分の5	6分の3	
半額免除	8,310円		8分の6	6分の4	
4分の1免除	12,460円		8分の7	6分の5	
納付猶予(50歳未満)	0円		0		

※4分の3・半額・4分の1免除に該当した場合、その納付部分を納めないと未納期間になります。

後期高齢者医療被保険者証の更新

現在、お持ちの被保険者証の有効期限は7月31日(土)です。8月1日(日)から使用できる被保険者証は、7月中旬から下旬にかけて簡易書留郵便で発送します。転送不要郵便のため、転送の手続きを取られている場合は、お届けできないためご注意ください。

被保険者証の色は、オレンジ色から若草色にかかります。

保険料に未納がある方については、納付相談を行い被保険者証の交付をします。

後期高齢者医療保険料額の決定

保険料額決定通知書は、7月中旬に郵送を予定しています。普通徴収の方には納付書を同封しますので、各金融機関等でお支払いください。

後期高齢者医療 コールセンターの開設

愛知県後期高齢者医療広域連合では、後期高齢者医療の保険料の算定方法や保険証の負担割合等についてのコールセンターを開設します。

開設期間

7月12日(月)～8月31日(火)
(土・日曜日、祝日も開設)

時間

午前8時45分～午後5時15分

問合せ

☎0570-011558

高齢介護課からの お知らせ



問合 高齢介護課介護保険G
☎24-1117

介護保険負担限度額 認定証の更新

ショートステイや介護保険施設を利用する場合の食費と居住費(滞在費)は、申請により利用者負担が軽減されます。負担限度額認定証(若草色)をお持ちの方が引き続き軽減を受けるには、毎年8月末までに申請が必要です。

現在負担限度額認定を受けている方には、7月上旬以降に更新申請書を送付します。減額の適用開始期間は8月1日(日)からとなります。申請が遅れると減額を受けられない月が発生する場合がありますので、必ず期間内に手続きをお願いします。

※ただし、申請をしても受給要件に該当しなくなった場合は、負担軽減を受けられない場合があります。

受付 7月1日(木)～8月31日(火)に高齢介護課へ。

介護保険負担割合証の送付

現在、お持ちの負担割合証(さくら色)の有効期限は7月31日(土)です。8月1日(日)から適用される負担割合証は7月中旬に送付します。ご自身の負担割合については、「介護保険負担割合証」でご確認ください。

負担割合判定フロー

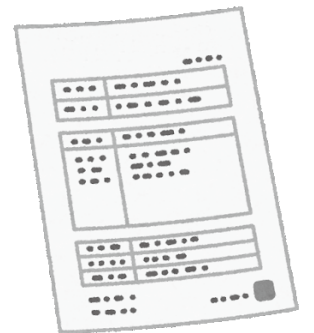
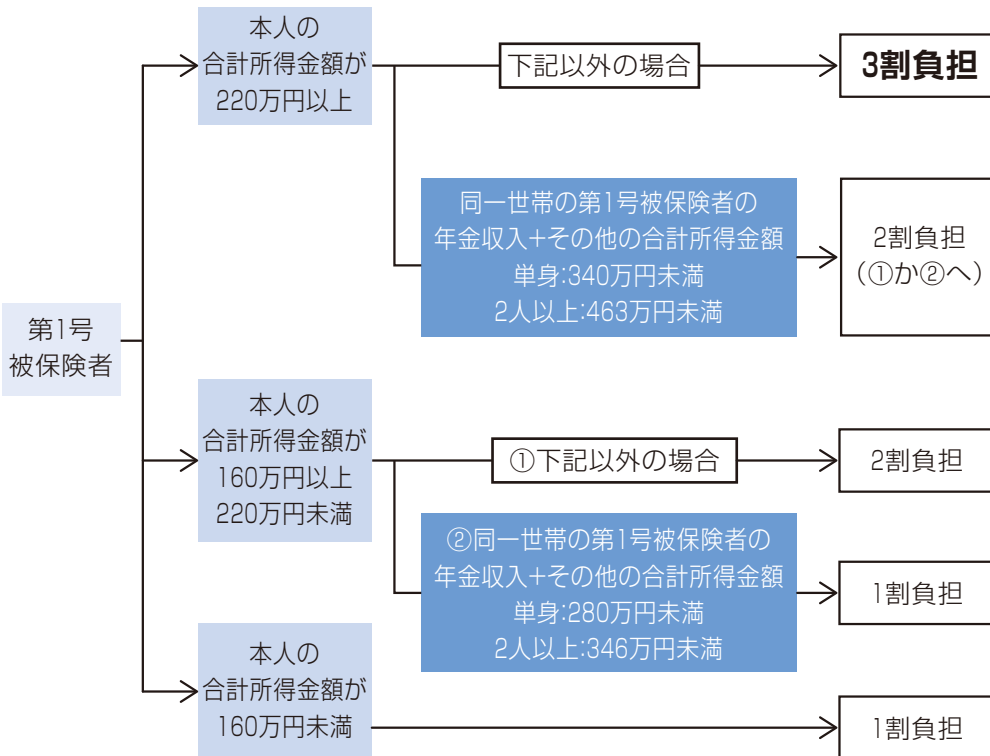

※第2号被保険者、市民税非課税の方、生活保護受給の方は上記に関わらず1割負担。

介護保険料特別徴収 (年金天引き)納付額の 平準化を行います

平準化とは

介護保険料の特別徴収(年金天引き)は、4月・6月・8月を「仮徴収」、10月・12月・2月を「本徴収」として納めていただいています。

仮徴収の金額は、原則として前年度の2月の徴収額と同額が天引きされますが、収入の変動や介護保険料の改定などにより、仮徴収額と本徴収額に大きな差が生じる場合があります。そこで、年間を通してできるだけ均等な額になるよう8月以降の徴収額を調整し、平準化を行います。

※平準化により、介護保険料の年額が変わるものではありません。

対象 特別徴収の方で、「仮徴収の額」と「本徴収の額」に大きな差が生じることが想定される方

※対象の方へは、変更金額を記載した通知書を7月上旬に送付します。

※仮徴収額と本徴収額の差が少ない方は対象となりません。

※平準化の実施にあたり、個人での手続きは必要ありません。

市内の移動はふれあいバスをご利用ください

問合せ 企画政策課まちづくり戦略G ☎55-9465

市では、ふれあいバス(市巡回バス)を運行しています。
市内4コースを1乗車100円(小学生以下は無料)で、どなたでもご利用いただけます。

コース概要

Aコース(公共施設巡回コース)

運行…月～土曜日、1日5便

接続便…「大縄住宅」、「西地域防災コミュニティセンター」に設置された接続便停留所からふれあいバス停留所「津島神社南」までをタクシー車両を使って予約に応じて運行します。

Bコース(神島田コース)

Cコース(神守北回りコース)

Dコース(神守南回りコース)

運行…月～土曜日、1日4便

※詳しくは、公共施設等に設置するふれあいバス時刻表
または市ホームページをご覧ください。
※月～土曜日のうち、祝日も運行します。

ふれあいバス時刻表設置場所

市役所、神守支所、神島田連絡所、文化会館、総合保健福祉センター、市民病院、児童科学館、市立図書館、津島駅、市情報コーナー(ヨシヅヤ津島本店内)



バスロケーションシステム を導入しました



携帯電話やスマートフォンから専用サイトにアクセスすることで、バスの発車時刻や運行状況がリアルタイムで確認できる「バスロケーションシステム」の運用を開始しました。

利用方法 携帯電話またはスマートフォンで専用二次元バーコードを読み込むか、URLを直接入力して専用サイトにアクセスしてください。

☞ <https://navi.meitetsu-bus.co.jp/tsushima/>

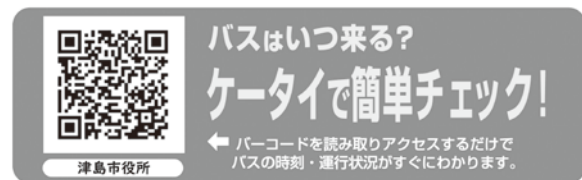

すべてのバス停留所の時刻表に上記二次元バーコード付きステッカーを貼付しています。
※通信料は利用者負担となります。

生涯学習センターを利用してみませんか?

問合せ 生涯学習センター ☎24-1187

この施設は、生涯学習の場として研修会や会議など人数に合わせて利用できる会議室と日本間を設け、さらに講演会などにご利用いただける小ホールもあります。また、健康づくりのためのスポーツ活動の場として、バレーボール、バドミントン、バスケットボール、卓球などが楽しめる体育室やテニス、サッカー、ソフトボール、グラウンドゴルフなどの競技が行える庭球場や屋外運動場があります。

町内会の会合から企業の会議、商談、各種相談会の会場や、家族、同好会などのレクリエーションにご活用ください(感染症対策として、施設の利用制限を設ける場合があります)。

※大ホールは令和2年10月1日から閉鎖

所在地 莪原町字椋木5番地

利用時間 午前9時～午後9時30分

休館日 月曜日(祝日の場合は開館)

年未年始(12月29日～1月3日)

受付時間 午前9時～午後4時45分

その他 利用申込、使用料などの詳細は、市ホームページをご確認いただくか、直接問い合わせ先へ。



市政のひろば 主な内容

祝 初就任 ふるさと津島応援広報大使……………	2,3
新型コロナウイルス対策8事業を紹介します……………	4
いつ来るか分からない災害に備えましょう……………	5
令和2年度下半期財政状況を公表します……………	6,7
令和3年度国民健康保険税納税通知書を発送します……	8

国民年金保険料の免除制度および猶予制度……………	9
市内の移動はふれあいバスをご利用ください……………	11
子どもの目……………	21
私のカルテ……………	23
街角散歩……………	27

令和3年1月2日以降に新増築された家屋について、固定資産税評価額を算出するため、税務課家屋担当調査員による家屋調査を随時実施しています。
 家屋完成後（新築分譲住宅の場合は購入後）、調査員が訪問しますので、建築図面、建物内部の調査、確認等にご協力をお願いします。
 調査の希望日がある場合はお知らせください。
問合 税務課固定資産税G
 ☎55-92664

家屋を新築・増築された方へ



お知らせ

行政 & 暮らしの情報

電話 ファックス ホームページ Eメール
 (各担当課のGはグループの略です)

利用時間延長中止のお知らせ
 市立図書館（本館）は、例年7～8月の2カ月間開館時間を午後7時まで延長していましたが、感染症対策のため通常どおり午後6時に閉館します。お間違えのないようにご利用ください。
問合 市立図書館 ☎25-2145



町内会に助成金を交付
 市では、各種案内チラシ等の配付、情報の伝達、地域の環境保全活動などを行っていただくため、7月と12月の年2回に分けて町内会に助成金を交付しています。
 各町内会での様々な活動の一助としてご利用ください。
問合 市民協働課地域コミュニティG
 ☎55-92668

マイナンバーカード交付臨時窓口を開設します

問合 市民課市民・戸籍G ☎24-1112

マイナンバーカードを申請した方で「交付通知書」が届いた方を対象に、7月と8月の毎週日曜日に、マイナンバーカード交付臨時窓口を開設します。

なお、当日は、北側玄関から、市民課へお越しください。

取扱業務 マイナンバーカードの交付のみ

日時 7月4日、11日、18日、25日、8月1日、8日、15日、22日、29日（全て日曜日）

各日、午前8時30分～正午まで受付

※受付順となります。時間に余裕を持ってお越しください。

※7月18日・8月22日は、マイナンバーカードの即時交付ができません。

本人確認・暗証番号の設定申請を行い、後日郵送します。



マイナンバー

寝具洗濯乾燥サービス事業

実施時期 8～9月

対象 市民税非課税世帯で、市内に居住し在宅で生活している次のいずれかに該当する方

- ・65歳以上のひとり暮らしの方
- ・65歳以上のみの世帯で介護保険法の規定による要介護1～5の認定を受けている方

内容 掛布団、敷布団、毛布(それぞれ綿、化繊製のもの)1人3枚まで
※掛布団、敷布団のみの場合は、合計2枚まで

利用料 無料

申込 7月1日(木)～16日(金)に直接左記
(土・日曜日は除く)。

問合せ 高齢介護課長寿福祉G
☎24-11118

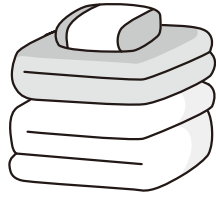

生産緑地地区の変更に際する都市計画案の縦覧

生産緑地地区の変更について、都市計画案の縦覧を行います。

縦覧期間 7月5日(月)～19日(月)
午前8時30分～午後5時15分
(土・日曜日は除く)

縦覧場所 都市計画課または、市ホームページの「生産緑地」

その他 市民や利害関係のある方は、縦覧期間中、市に対し意見書を出すことができます。なお、窓口までお越しただけの方は、市ホームページでも縦覧できます。

問合せ 都市計画課都市計画G
☎55-96627

光化学スモッグに注意

気温が高くなる夏場は、日差しが強く風の弱い日に、大気が白くモヤのかかったようになる「光化学スモッグ」が発生しやすくなります。

光化学スモッグの予報や注意報が発令されたときは

- 屋外での激しい運動を避けましょう。
- 風向きを考えて窓を閉めましょう。
- 健康被害があったときは

目やのどに刺激を感じたら、うがいや洗眼を行いましょ。症状が改善しない場合は、医師の診察を受けるとともに、最寄りの保健所等に連絡してください。メール配信サービスを利用する場合

「愛知県 光化学スモッグメール」で検索し、県ホームページからお申し込みください。

問合せ 生活環境課環境保全G
☎55-96600

水の事故から青少年を守ろう

水の事故は、思いがけないところで発生することがあります。川や海ばかりでなく、水路や側溝など、身近な場所にも危険が潜んでいます。

この時期は、青少年が水辺で遊ぶ機会が多くなります。青少年が水の事故に遭わないよう、地域で見守りや声かけをしましょう。

問合せ 市青少年問題協議会(社会教育課生涯学習G内)
☎55-9421

青少年の非行・被害防止に取り組む県民運動(夏期)

夏休みを迎えるこの時期は、青少年の気持ちは緩み、生活も不規則になりがちなため、夜間外出などの問題行動や、思わぬ犯罪に巻き込まれる被害などが増加する傾向にあります。

青少年の健全育成を促すためには、地域社会や家庭において、大人が率先して規律ある行動をとることが大切です。皆様のご協力をお願いします。

主催 県、県青少年育成県民会議、市青少年問題協議会
問合せ 市青少年問題協議会(社会教育課生涯学習G内)
☎55-9421

広報紙がアプリで読める



マチイロ

アプリダウンロードはこちらから



iOS版



Android版

問合せ シティプロモーション課
広報・プロモーションG
☎55-9584

- ・興味のある分野にしぼってお知らせ
- ・無料で読める(別途通信料は必要です)
- ・「オフライン閲覧モード」で、いつでもどこでも読める
- ・防災ハザードマップも読める

夏の安全なまちづくり県民運動

7月1日(木)～10日(土)

スローガン(3N運動)

犯罪にあわない 犯罪を起こさせない
犯罪を見逃さない

特殊詐欺の被害防止

- ・相手が「キャッシュカード」「暗証番号」「ATM」と話したら、すぐに電話を切り、家族や警察署に相談しましょう。
- ・有料サイトの利用料等を請求するメールや「訴訟」「差押え」などと書かれたハガキや封書が届いても絶対に電話しないようにしましょう。
- ・在宅中でも、留守番電話設定や迷惑電話防止機能付き電話機等を活用しましょう。

侵入盗の防止

- ・店舗や事務所を不在にする場合は、現金を保管せず、「現金を保管していません」等の防犯宣言プレートを表示しましょう。
- ・センサーライトや補助錠、防犯カメラ等の防犯設備を活用しましょう。
- ・地域ぐるみで「あいさつ、声かけ」運動を広げましょう。

子どもと女性の犯罪被害防止

- ・子どもだけで留守番する場合には、施錠を徹底し、光や音で家人の在宅を強調しましょう。
- ・スマートフォン等を操作しながら歩くことは、不審者等に気付くのが遅れるためやめましょう。

自動車盗の防止

- ・車両から離れるときは、短時間であっても「エンジンを停止する」「ドアロックをする」を徹底しましょう。
- ・照明や防犯カメラなど防犯対策が取られた駐車場を選びましょう。

問合せ 市民協働課交通防犯G
☎55-920808



夏の交通安全県民運動

7月11日(日)～20日(火)

子どもと高齢者を始めとする歩行者の安全の確保

運転者は、「横断歩道は歩行者優先」を徹底するとともに、特に生活道路等で、子どもや高齢者を見かけたら速度を落とすなどの思いやり運転をしましょう。

歩行者は、左右の安全確認はもちろん手を上げて横断する意思表示をし、横断歩道手前で止まったドライバーに感謝の気持ちを伝える「ハンド・アップ」運動を実践しましょう。

高齢運転者の交通事故防止

高齢運転者は、身体機能の変化を認識し、長時間の運転や、体調不良・天候不良時の運転を控えましょう。

また、アクセルとブレーキの踏み間違いの誤発進による事故を防ぐため、後付けによる安全運転支援装置等を設置しましょう。

また、ヘルメットの着用は、高年齢者をはじめとする全ての自転車利用者がヘルメットを着用しましょう(県条例10月1日から努力義務化)。

自転車利用者も加害者になり高額な損害賠償請求事例が発生しているため、自転車保険に加入しましょう(県条例10月1日から義務化)。

自転車の安全利用の推進

幼児童の乗用中のヘルメット着用はもろろんのごとく、中学・高校生、高齢者を始めとする全ての自転車利用者がヘルメットを着用しましょう(県条例10月1日から努力義務化)。

問合せ 市民協働課交通防犯G
☎55-920808

第71回社会を明るくする運動

7月1日(木)～31日(土)

犯罪や非行を防止し、立ち直りを支える地域のチカラ

すべての国民が、犯罪や非行の防止と罪を犯した人や非行をした人たちの更生について理解を深め、それぞれの立場において力を合わせ、犯罪や非行のない安全で安心な明るい地域社会を築こうとする全国的な運動で、毎年7月を強調月間としています。

主唱 法務省

問合せ 福祉課福祉G ☎24-11115

サマージャンボ宝くじ

(市町村振興宝くじ)
(公財)愛知県市町村振興協会

サマージャンボは、PCやスマホからもインターネット購入できます!

発売期間 7月13日(火)～8月13日(金)

抽せん日 8月25日(水)

この宝くじの収益金は、市町村の明るく住みよいまちづくりに使われます。



募集

第36回津島市芸能交流会の一般出演団体

日ごろの練習の成果を披露し、各団体相互の交流を深める絶好の機会です。

開催日 10月24日(日)

場所 文化会館大ホール

対象 市内で活動する芸能団体

出演時間 15分以内(入退場時間含む)

参加費 1団体あたり80000円

申込 所定の用紙に必要事項を記入の上、7月19日(月)午後5時までに左記へ(応募多数の場合は抽選)。

※用紙は市ホームページおよび事務局窓口で配布しています。

※参加費は、出演確定後にお支払いいただきます。

主催 市、市教育委員会、文化協会

問合せ 文化協会事務局(社会教育課生涯学習G内) ☎55-9421

移住・定住パンフレット 市民モデル

津島市への移住・定住を促進するため、移住・定住パンフレットを作成します。パンフレットに掲載する写真撮影などにご協力いただける市民モデル(ご家族やご夫婦など)を募集します。

対象

- ①市内在住で、未就学から中学生の子どもがいるご家族
- ②市外から移住して3～10年程度の方
- ③市内に長期間在住のおおむね60歳程度の方など

撮影時期

8～10月(予定)
定員 なし(応募者多数の場合は、選考を行います)

申込期間

7月16日(金)午後5時まで

申込 所定の申込用紙に必要事項を記入の上、応募者の雰囲気がかかる写真添えて、持参、郵送またはメールで左記へ。

申込先

T496686666(住所不要)
津島市役所シティプロモーション課
citypro@city.tsushima.lg.jp



※詳しくは市ホームページをご確認ください。

問合せ シティプロモーション課広報プロ

モーションG ☎55-695899

パブリックコメント

皆さんの意見を募集します

将来のまちづくりや緑化の推進に関する基本的な方針を示した「津島市都市計画マスタープラン」および「津島市緑の基本計画」が令和2年度で計画期間の満了を迎えました。

新たな計画の策定にあたり、市民の皆さんからご意見を募集します。

募集期間

7月9日(金)～8月10日(火)

公表方法 都市計画課窓口、市ホームページで計画案の閲覧ができます。

提出方法 ご意見のある方は、計画案をご確認の上、「住所」「氏名」「電話番号」「対象となる計画名」「ご意見」を明記し、直接または郵送、FAX、電子メールにより都市計画課へ提出してください。書式は自由です。なお、8月10日(火)必着とします。

提出先

T496686666(住所不要)
津島市役所都市計画課
☎24-60010

toshikeikaku@city.tsushima.lg.jp

問合せ 都市計画課都市計画G

☎55-69697

放送大学10月入学生

10代から90代の幅広い世代の学生が、大学を卒業したい、学びを楽しみたいなど、様々な目的で学んでいます。

心理学福祉経済歴史文学情報自然科学など、約300の幅広い授業科目があり、1科目から学ぶことができます。

資料を無料で差し上げます。お気軽に左記へご請求ください。

出願期間 第1回：8月31日(火)まで
第2回：9月14日(火)まで

問合せ 放送大学愛知学習センター

☎052183111771

愛知県警察官

応募資格

警察官A 大学卒業程度

警察官B 高等学校卒業程度

受付期間

8月10日(火)～30日(月)

第一次試験

試験日 9月19日(日)

合格発表 9月28日(火)

第二次試験

試験日 10月9日(土)～22日(金)

最終合格発表 12月10日(金)

その他

・感染症対策により日程等が変更になる場合があります。

・受験案内申込書は津島警察署および管内各交番で配布しています。採用

時期、予定者数、受験資格、試験方法の詳細は別途配布の受験案内をご覧ください。

問合せ 津島警察署警務課(愛西市諏訪町池埋500番地)

☎24-0110

自衛官等

応募項目	応募資格	受付期間
航空学生(航空・海上)	高校卒(見込みを含む)で18歳以上23歳未満(航空は21歳未満)の方	9月9日(木)まで
第2回一般曹候補生	18歳以上33歳未満の方	9月6日(月)まで
防衛大学校学生(一般)	高校卒(見込みを含む)で18歳以上21歳未満の方	10月27日(水)まで
防衛医科大学校学生(医学科・看護学科)	高校卒(見込みを含む)で18歳以上21歳未満の方	医学科は10月13日(水)まで 看護学科は10月6日(水)まで
自衛官候補生	18歳以上33歳未満の方	年間を通じて受付

申込・問合せ 自衛隊愛知地方協力本部

一宮地域事務所

☎0586-7317522

お知らせ

募集

催し

教室・講座

子育て・健康

スポーツ

全国大会出場

成績発表

栄誉

寄附



催し

おやこdeアニメ

日時 8月3日(火)～6日(金)

午後2時から20分程度

場所 児童科学館(プラネタリウム室)

内容 親子で楽しめるアニメを上映します。内容はお楽しみに！

対象 どなたでも

定員 36人(定員になり次第、締切)

申込 不要

問合せ 児童科学館 ☎24-8743



プラネタリウム 夏休み特別期間

期間中は一般利用のみとなります。

期間 8月3日(火)～13日(金)

(休館日除く)

時間 午前10時30分から

午後2時30分から

問合せ 児童科学館 ☎24-8743

昆虫展

日時 8月7日(土)

午前10時～午後5時

8月8日(日)

午前9時～午後4時

場所 児童科学館

内容 チョウやカブトムシなどの昆虫の標本を展示します。

対象 どなたでも

参加費 無料

申込 不要

問合せ 児童科学館 ☎24-8743

市立看護専門学校 学校見学会

来て、見て、聴いて、看護学校の雰囲気を感じてみませんか。

日時 7月27日、8月3日、17日、24日

(すべて火曜)午後1時30分～5時

内容 校内見学、模擬授業・看護技術体験、学校生活紹介(DVD上映)、入試・カリキュラムの説明、主たる実習施設・津島市民病院から修学資金等の紹介等

対象 令和4年度入学試験受験希望者

定員 各日30人(定員になり次第、締切)

申込 要事前申込(電話またはFAX)

問合せ 市立看護専門学校事務局

☎26-4101 ☎26-4610

堀田家住宅企画展 津島のまちと大王祭展

日時 7月17日(土)～8月29日(日)の土日

曜日および祝日

場所 重要文化財堀田家住宅

内容 600年近い歴史を持つといわれている尾張津島天王祭。絵画資料などに描かれた天王祭を中心に、かつての姿をのぞいてみましょう。

入場料(堀田家観覧料)

一般300円、小中学生100円

問合せ 社会教育課生涯学習G

☎55-19421



尾張津島天王祭の祭事 およびイベントについて

問合せ

祭事 津島神社 ☎26-3216

イベント 産業振興課商工観光G ☎55-9663

(一社)津島市観光協会 ☎28-8051

尾張津島天王祭の祭事およびイベントについては、「神葎神事」を除き、中止します。

祭事について

宵祭のまきわら船(7月24日(土))、朝祭の車楽舟(7月25日(日))を含む祭舟行事に係る行事は中止し、疫病退散を願う神葎神事は、津島神社関係者のみで行います。

イベントについて

祭会場となる天王川公園での水上イベント・花火・露店・栈敷・観覧舟の販売、天王通りで開催される尾張津島天王祭おもてなしイベントは、中止します。



津島市認知症介護家族交流会

日時・場所

7月20日 市役所別棟入札室
 8月17日 市役所4階大会議室
 9月21日 市役所4階大会議室
 毎月第3火曜日

時間 午後1時30分～3時30分

対象 認知症の方を介護しているご家族

参加費 100円(お茶代)

申込 電話または直接左記へ。

問合せ 高齢介護課地域包括ケアG
 ☎55-9471

県立学校合同説明会

海部津島稲沢地区の県立学校13校の合同説明会を開催します。

日時 10月31日(日)

午前10時～午後3時

場所 津島北高校

内容 各学校ブースでの発表・展示および進路相談

申込 不要

その他

・ご来場の際にはマスクの着用や手指消毒等にご協力ください。
 ・感染症の状況および当日の天候等により中止となる場合があります。

問合せ 津島高校 ☎28-4158

津島北高校 ☎28-3414

津島東高校 ☎24-6001



教室・講座

わくわく工作教室

日時 8月7日(土)

午後1時30分から1時間程度

いっしょに釣ろう！魚釣り

場所 児童科学館

対象 小学生以下(保護者同伴)

定員 10人(定員になり次第、締切)

参加費 無料

申込 7月23日(金)～8月6日(金)の午前9時～午後5時(月曜日は除く)に電話または直接左記へ。

問合せ 児童科学館 ☎24-8743



夏の星空教室

日時 8月7日(土)

午後7時15分～8時30分

場所 児童科学館

内容 惑星や星座を実際に観察します(曇天時は中止)。

対象 小学生以上(小学生は保護者同伴)

定員 15人(定員になり次第、締切)

参加費 無料

申込 7月23日(金)～8月6日(金)の午前9時～午後5時(月曜日は除く)に電話または直接左記へ。
問合せ 児童科学館 ☎24-8743

夏休み児童書道教室

日時 7月26日(月)～28日(水)、8月3日(火)～5日(木)(全6回)

Aコース 午前9時～10時

Bコース 午前10時30分～11時30分

場所 南文化センター

内容 毛筆が基本です。

対象 市内在住の小学生3～6年生

定員 各コース12人(定員を超えた場合、抽選)

受講料 無料

申込 7月12日(月)・13日(火)午前9時～午後5時に所定の申込書に必要事項を記入の上、直接左記へ。

問合せ 南文化センター ☎24-6161

夏休み児童造形教室

日時 8月10日(火)・11日(水)(全2回)

午前9時30分～11時30分

場所 南文化センター

内容 「水墨画」を体験します。

対象 市内在住の小学生

定員 12人(定員を超えた場合、抽選)

受講料 無料

教材費 2000円(申込時に徴収)

申込 7月12日(月)・13日(火)午前9時～午後5時に所定の申込書に必要事項

を記入の上、直接左記へ。

問合せ 南文化センター ☎24-6161

夏休み親子下水道教室

日時 7月27日(火)

①午前10時～正午

②午後1時30分～3時30分

場所 日光川下流浄化センター(弥富市)

内容 浄化センターの見学、顕微鏡観察、科学工作など

対象 小学生とその保護者

定員 各20人(定員になり次第、締切)

参加費 無料

申込 7月12日(月)～23日(金)の午前10時～午後4時に電話で左記へ(土・日曜日、祝日は除く)。

その他

・動きやすい服装でお越しください(運動靴着用、上履きタオル持参)。
 ・延期または中止の場合あり。

問合せ 日光川下流浄化センター

☎88-6162



令和3年度セントレア オンライン親子航空教室

「親子で楽しめる国際空港のお仕事」

空港スタッフが、国際空港のお仕事をわかりやすく紹介します。世界と海部地区をつなぐ中部国際空港セントレアからライブ配信する、海部地区限定のオンライン教室です。

日時

- 第1回 8月5日(休)
午前10時～11時30分
- 第2回 8月5日(休)
午後1時～2時30分
- 第3回 8月6日(金)
午前10時～11時30分

※第1回～第3回ともに同じ内容ですので、いずれかにご応募ください。

参加方法

参加

参加費 無料(ただし、パソコン・タブレット端末、インターネット通信環境が必要)

対象 海部地区在住の小学3～6年生の児童とその保護者

定員 親子750組(各回親子250組)

応募方法 7月20日(火)までに市ホームページまたは左記の二次元バーコードから応募フォームにアクセスし応募してください。



※応募者多数の場合、抽選とし、当選された方には7月23日(金・祝)ごろにメールでお知らせします。

主催 中部国際空港海部地区連絡会

問合せ 企画政策課まちづくり戦略G

☎55-94665



あまつしま創業スクール

創業に向けた心構えや基礎知識・プランの作成等創業のイロハを学びます。夢をカタチにするための具体的なヒントが盛りだくさんの内容です。

日時 ①8月7日(土)、②12日(木)、③21日(土)、④28日(土)、⑤9月9日(木)、⑥11日(土)(全6回、延べ27時間30分)

①③⑥午前9時～午後4時30分
②⑤午後7時～9時

④午前9時～午後1時

場所 津島商工会議所

受講料 5500円(税込)

申込 7月30日(金)までに下記へ。

対象 地域の創業予定者・創業に興味のある方。創業間もない方

※カリキュラム等の詳細は津島商工会議所ホームページをご覧ください。

問合せ 津島商工会議所

☎28-28000

愛知県障害者委託訓練

就職のためのオフィスマスター
およびP検対策②コース

日時 9月1日(水)～10月29日(金)のうち月・火・木・金曜日(祝日を除く。ただし初回は9月1日(水))
午前10時～午後4時

場所 ばそメイト国府宮教室(稲沢市)

内容 ワードエクスセル(基礎活用)、パワーポイント(基礎)、P検試験対策、就職支援

対象 身体精神的発達障がいの方、マウスの操作が可能な方(ハローワーク津島所長が訓練を受講することが適職につかせるため必要と認めた方)

定員 6人(面接で選考)

受講料 無料

テキスト代 8800円

申込 8月4日(水)までに、ハローワーク津島で手続きをしてください。

問合せ ハローワーク津島

☎26-331588

愛知障害者職業能力開発校
☎0533-93-25005



子育て・健康

ファミリーサポートセンター 研修会

日時 8月1日(日)

午後1時30分～3時30分

場所 生涯学習センター第6会議室

内容 「学校になじめない子どもとの関わり方」

学校がづらいと感じている子どもたち、ゲーム等に夢中になって生活に支障がある子どもたちの気持ちや関わり方を学びます。

講師 長谷川修三氏(津島市教育委員)

会特別支援教育相談員)

対象 子育て支援活動に関心のある方、ファミサポ会員、子育て中の方

定員 会場受講40人、オンライン受講30人(先着順)

託児あり(先着5人程度)

参加費 無料

申込 7月5日(月)から問い合わせ先へ。

問合せ ファミリーサポートセンター(NPO法人 れんこん村のわくわくネットワーク内)

愛西市北河田町郷西343-1

☎55-7708 FAX 28-55505

聞こえの心配な乳幼児を お育ての保護者の方へ

「音」反応がない」

「名前を呼んでも振り向かない」

このようなお子さんの子育てに悩んでいる保護者の方は、ご相談ください。

相談、聴力測定、指導料は無料です。

教育相談 悩みや子育てへのアドバイ

ス、聞こえに関する簡単な検査

乳幼児教室

聞こえや聞こえによるこ

とばに障がいのあるお子さんと保護

者を対象にした個別支援

進路相談

難聴のお子さんの進路相談

申込 電話で左記へ。

問合 愛知県立一宮聾学校

☎0566-4516000

☎0566-4314462



日本脳炎の予防接種を 受けましょう

対象・接種方法

第1期 生後6月から90月に至るまで
(標準的には3歳から)

・初回接種 6日以上の間隔をおいて

2回(標準的には6日から28日までの
間隔)

・追加接種 初回接種終了後6月以上
の間隔をおいて1回(標準的にはおお

むね1年後)

第2期 9歳以上13歳未満

第1期接種を終えた9歳以上で1回

※平成7年4月2日〜19年4月1日生

まれの方は、20歳の誕生日の前日まで

接種を受けることができます。母子

健康手帳をご確認の上、不足分の接

種を受けてください。

※平成19年4月2日〜21年10月1日生

まれの方で、第1期(3回)の接種を完

了していない場合、9歳以上13歳未満

の間に第1期不足分の接種を受ける

ことができます。母子健康手帳をご

確認の上、不足分の接種を受けてく

ださい。

その他

次に該当する方は、左記へご相談くだ

さい。

・津島市が配布した予防票をお持ちで

ない方

・アレルギーや重い疾患がある方

問合 保健センター ☎2311551



個別相談

問合 東地区子育て支援センター ☎24-1201

子育てやお子さんの発達で心配なこと、困っている事
はありませんか。専門職が子育てや発達に関する相談を
受け、アドバイスや必要に応じた支援を無料で行います。

	子育てや発達全般に 関する相談		ことばの相談	
	7月	1日(木)	9日(金)	14日(水)
8月	12日(木)	19日(木)	11日(水)	25日(水)
9月	10日(金)	16日(木)	8日(水)	22日(水)
時間	木曜日 午後2時～4時 金曜日 午前9時～11時30分		午後2時30分～3時30分	

※相談員の都合で変更になることがあります。

場所 東地区子育て支援センター(生涯学習センター内)

内容 子育てや発達全般に関する相談、ことばの相談

相談員 臨床心理士・言語聴覚士

対象 市内在住で0～18歳のお子さんの保護者

定員 子育てや発達全般に関する相談1日2人

ことばの相談1日1人※1人約1時間予約制

申込 直接問い合わせ先へ。

今月のバランス献立



豚肉と野菜の
ビビンバ
トマトの
さっぱり和え

1人分
560kcal
塩分1.8g
YouTubeに
投稿しています

豚肉と野菜のビビンバ

材料(2人分)

豚ロース肉160g、ごま油大さじ1、焼肉のたれ大さじ2、
黄パプリカ1/2個、小松菜1/2袋、もやし1/2袋、
鶏ガラスープの素小さじ1/2、すりごま小さじ1、ご飯260g

作り方

- ①豚ロース肉は食べやすい大きさに切る。パプリカは薄切り、小松菜は4cmの長さに切る。
- ②小松菜ともやしをさっとゆでて、鶏ガラスープの素で和える。
- ③ごま油で豚肉を炒め、焼肉のたれを入れてからめる。
- ④器にごはんを盛り、パプリカと②③をのせ、すりごまをかける。

※市役所1階市民情報サロン・保健センター2階・ヨシツヤ情報コーナーにレシピがあります。また市ホームページにも掲載しています。

今年度から特定健診前世代 (35歳～39歳)健康診査を 実施します

健診は日々の生活習慣を振り返り、健康習慣を手に入れるチャンスです。何かあつてからでは毎週、毎月と通院が必要となる場合もあります。

「健康に自信がある」特に症状がない「からこそ油断しないで40歳になる前に健診を受けましょう。」

日時 8月8日(日・祝)

午前9時15分～11時45分

場所 生涯学習センター小ホール

検査内容 問診、診察、身体計測、血圧

測定、血液検査、尿検査、心電図など

対象 次のすべてに該当する方

①受診日に、津島市国民健康保険に加入中の方

入中の方

②昭和57年4月1日から昭和62年3月

31日生まれの方

定員 60人(定員になり次第、締切)

自己負担金 無料

申込 7月1日(木)～14日(水)に電話でお申し込みください。

問合せ 保険年金課国民健康保険G

☎24-11113

健診は一日、
健康は一生。

長寿教室

お口のトレーニング

開催日	開催時間	場所	講師	回数	定員
8月3日(火)	午後2時30分～3時30分	神島田公民館	歯科衛生士	1回	各5人
8月20日(金)	午前11時～正午	児童科学館			

対象 市内在住の65歳以上の方

受講料 無料

申込 7月1日(木)～9日(金)に電話、または直接左記へ(応募者多数の場合は、初回の方、要介護認定等をお持ちでない方優先の後、抽選)。

※お一人一日程のみ申し込みできます。

問合せ 高齢介護課地域包括ケアG

☎55-9471



スポーツ

みんなのラジオ体操

早朝にラジオ体操を行うことで、規則正しい生活習慣を身に付け、健康増進を図りましょう。

日時 7月26日(月)～8月6日(金)

(8月1日(日)は開催なし、雨天中止)

午前6時25分～6時40分

場所 天王川公園(野外ステージ)

内容 津島市スポーツ推進委員の指導により、ラジオ体操第1・2およびみんなの体操を実施。

その他 新型コロナウイルスの感染状況により、開催中止とする場合があります。

主催 市教育委員会

問合せ 社会教育課スポーツ振興G

☎55-9428



全国大会出場

2021年度全日本卓球選手権大会マスターズの部(福島県郡山市)



おだ 小田 幸士さん
(越津町)

出場経緯 2021年度全日本卓球選手権大会マスターズの部愛知県予選にて好成績を収め、出場資格を得たため



寄附

ご厚意ありがとうございました

市民病院へ

津島神社様

現金

市内全小中学校へ

津島ライオンズクラブ様

..... 絵画1点

..... カタログ・DVD各14点

株式会社義津屋様

..... 超音波加湿器60台

..... 抗菌ナノウォーター72袋

☺ 子どもの目

サッカーから学んだこと

僕はサッカーが好きです。僕は小学3年生の時にテレビで日本代表の試合を見て、その姿にあこがれてサッカーを始めました。

僕がサッカーをしていて一番良かったと思うことは、親のありがたみを知れたことです。靴やボール、カバンなどの道具をそろえたり車で試合会場まで送り迎えをしたりしてくれました。サッカーを続けてこられたのは、親のおかげです。とても感謝しています。

そして、サッカーを通して、厳しく指導してくれた人やサッカーが上手な人など個性のある仲間たちと出会うことができました。また、自分から挨拶をしたり、目上の人に対して礼儀正しくしたり、当たり前のことを当たり前に行えるようになりました。サッカーは自分を人として成長させてくれました。

そして、かつて自分があこがれを抱いた選手のように、誰かに夢や希望をあたえられる立派な人になろうと思います。



藤浪中学校 3年
おおした かいと
太下 魁音 君

本のひととき

皆さんと本との出会いを求めて、新着の図書をご紹介します。

児童書



『池の水なぜぬくの?』
安斉 俊 著 絵
勝呂尚之 監修
くもん出版

池の水を全部抜いてしまうテレビ番組を観たことがありますか。実はこういった大きな作業をするには、事前に目的や計画を立て、さらに調査・記録といった準備をする必要があります。この本は池の水抜きという作業から分かる生態と、その環境についてくわしく解説した内容となっています。

池の底には泥があり、その泥がアオミドロといった植物プランクトンに必要な栄養を作り出しています。池には欠かせないこの「泥」ですが、実は池の水を抜く本当の理由がその中に隠されているのです。

『すっぱいのひみつ』
赤野裕文 著 会田博美 絵 金の星社

『日本庭園を楽しむ絵本』
大野八生 作 あすなる書房

[7月の休館日]

27日(火)

※毎月第4火曜日は、館内整理のため、分室(生涯学習センター、神島田公民館)もお休みします。ご自宅から図書館ホームページで蔵書検索ができますので、ご利用ください。津島駅構内(切符売場前)に「図書返却ポスト」を設置していますので、ご利用ください。

一般書



『謎解き鳥獣戯画』
芸術新潮編集部 編
新潮社

『鳥獣戯画』は、甲乙丙丁の四巻で構成された平安時代の絵巻物です。本書は各巻の謎と、その魅力について分析し、詳しく解説した内容となっています。

兎や蛙を擬人化し、現代の漫画に通じる表現が特徴的な「甲」の巻。現在も調査、研究が行われており、最近では兎の描き方が前半と後半で違うこと、紙質が異なっている点から、元々は別の巻だった可能性があるという発見がありました。数多くの謎が秘められた絵巻の全貌について、よく分かる1冊となっています。

『大名の「定年後」』
青木宏一郎 著 中央公論新社

『ヤマザキマリの世界道楽録』
ヤマザキマリ 著 JALブランドコミュニケーション

私たちと一緒に働いてくれる仲間を募集します(正社員・パート)



笑顔で元気!
人と接する仕事が
好きな方大歓迎!

- 内容: 障がいのある方に対する身の回りのお手伝い
- 時間: 正社員:4交代制、パート:1日3時間以上
- 給与: 面接の上決定(経験者優遇)



社会福祉法人

あいさんかい
愛燦会

障がい者センター あいさんハウス

津島市上新田町2丁目200番地

Tel.0567-24-3725 (木村・田中)

財源確保のため有料広告を掲載しています。広告については市が推奨するものではありません。内容については直接広告主にお問い合わせください。



**「母さん?オレオレ」
だけじゃない特殊詐欺の手口!**

特殊詐欺の被害者は高齢者ばかりではありません。若い方も被害に遭っています。

みなさんも特殊詐欺は他人事と思わず、「誰でもだまされる可能性がある」ことを念頭に次の対策を心掛けてみましょう。

対策

◆「キャッシュカードを預かります」や「コンビニで電子マネーを買ってください」と言われたら詐欺です。家族や知人、警察に相談しましょう。

◆パソコン利用者のみならず、パソコン画面に「ウイルスに感染しています」と表示されたら、慌てずに一度電源を切ってください。表示された電話番号に連絡しないようにしましょう。

◆愛知県警察公式アプリ「アイチポリス」ではお住まいの地域の犯罪情報等を地図上で確認することができます。是非インストールして、防犯に役立ててください。

飲酒運転を根絶しよう

飲酒運転は、犯罪です。危険な行為です。

運転者自身が飲酒運転をしない強い意思を持つことはもちろんですが、周りの人も、飲酒運転を絶対にさせないよう配慮しましょう。

バレなければ大丈夫だろうという甘い考えが、悲惨な交通事故を起こし、一生の後悔につながることもあります。

飲酒運転は

「つないやせない・許さない」

**ながら運転、ながら歩きは
大変危険!**

交通状況は、刻々と変化しています。

ながら運転(スマホ、カーナビ等の使用)は、前方の異変に気付くのが遅れ、適切な回避措置が出来ず、交通事故を引き起こす原因にもなることから、絶対にやめましょう。

また、ながら歩きも視界が狭くなり、いわゆる脇見状態でもあり、人や物にぶつかる可能性が高くなります。

周囲の危険状況をいち早く察知し危険回避できるよう、歩行中のスマホやゲーム機等の使用は絶対にやめましょう。

自分の命を守るのは「自分自身」。

中央児童館で遊ぼう!				中央児童館 ☎26-3540				
イベント	日付	時間	対象	受付期間	定員	内容	参加費	持ち物
ベビーマッサージ	7月9日(金)	午前10時30分～11時30分	生後1カ月健診ごろ～満1歳ごろの乳児とその保護者	随時	5組	おかあさんのリラックス法とふれあい遊び	オイル資料代500円	バスタオル 水分補給できるもの
なかよし広場	7月16日(金)	午前10時30分～11時15分	満1歳ごろから未就学児とその保護者	7月2日(金)～	6組	手形・足形アートをしよう	無料	汚れても良い服装 タオル 水分補給できるもの
カブラでオリンピック!!	7月17日(土)	午前10時30分～11時30分	年長児～高校生	随時	20人	カブラを使って思いっきり遊んでみよう!	無料	水筒 上靴 タオル
そだねえ～会	7月25日(日)	午後1時30分～4時30分	中学生 高校生	当日受付	なし	モルックで遊んでみよう	無料	水筒 上靴 タオル
スポーツあそび	8月1日(日)	午後2時～3時	中学生 高校生	当日受付	なし	スポーツを楽しみましょう(卓球)	無料	水筒 上靴
なかよし広場	8月6日(金)	午前10時30分～11時15分	満1歳ごろから未就学児とその保護者	当日受付	なし	シャボン玉とんだ♪	無料	水筒 帽子 タオル

- 新型コロナウイルス感染拡大防止のため急きょイベントを中止させていただくことがあります。ご了承ください。
- 入館の際は上靴(スリッパ)・マスク着用・検温・手指消毒にご協力ください。
- 開館時間:午前9時30分～午後5時(水曜日午後・木曜日・祝日の休館日を除く) 児童館に貴重品は持ってこないようにしましょう。
- 初回来館の際に登録書の記載をお願いします。
- 定員のあるイベントの受付は、電話または直接児童館まで(定員になり次第、受付終了)。
- 定員のないイベントについて、参加者が多い場合時間をずらしての対応をさせていただく場合があります。

骨粗しょう症の予防について

津島市民病院
整形外科医師とどろき
等々力
かすのり
一徳

◆骨粗しょう症とは？

健康な骨は中身が詰まっています。丈夫（密度が高い）ですが、骨の中身がスカスカになり密度が低下すると骨はもろくなります。この詰まり具合を「骨密度」と言います。骨密度の低下は「骨粗しょう症」という病気につながります。骨密度は年齢とともに低下するため、骨粗しょう症は中高年（特に女性、男女比1:4）がかかる病気とされてきました。ところが、最近では若年層（こちらほとんどは女性）でも見られるようになってきました。これは、極端なダイエットなどによるカルシウム不足が原因といわれています。

健康な人の骨



普通の状態

骨粗しょう症の人の骨

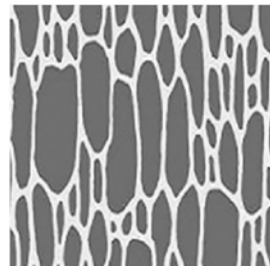

スカスカの状態

◆予防するには？

骨は日々生まれ変わっています。骨を形成している骨細胞が新陳代謝を繰り返し、約半年で新しい骨細胞が作られています。この新陳代謝のエネルギーとしてカルシウムが必要になるのですが、血液中のカルシウムは一定に保たれているため、不足すると骨からカルシウムが溶けだす量が増え、骨がもろくなります。骨を丈夫にするには、材料となるカルシウムを常に補充し続ける、つまり毎日の食事に取り入れることがポイントです。特に、カルシウム吸収率が良い牛乳・乳製品がおすすめです。ビタミンDはカル

シウムの体内への吸収を助ける効果があるため、ビタミンDを多く含む食品であるシイタケなどのキノコ類、^{さけ}鮭などの魚類と一緒に摂るとさらに吸収率がアップします。また、ビタミンDは紫外線を浴びることで体内でも生成されるので、適度な日光浴も効果的です。一方、リンという物質はカルシウムの吸収を妨げてしまいます。リンを多く含むスナック菓子やインスタント食品などは摂りすぎないように気を付けましょう。アルコールやタバコもカルシウムの吸収を妨げるので注意しましょう。

このほか、骨の強さを保つためには筋力も必要です。たんぱく質もバランス良く摂取し、適度な運動を取り入れることをおすすめします。運動をすることによって骨が刺激を受けて骨細胞が働き、骨の形成を促す指示を伝えます。するとカルシウムが取り込まれて新たな骨細胞が形成されます。この繰り返しで骨は丈夫になっていきます。運動する時間がなくても、日ごろからこまめに動くよう意識し骨へ刺激を与えましょう。

これらのポイントを意識して骨粗しょう症を予防しましょう。



8月の母子健康診査、教室のお知らせ

会場・予約先・問い合わせは保健センター

※新型コロナウイルス感染拡大防止のため、開催中止や内容の変更をさせていただく場合があります。

種別	日	受付時間(開催時間)	対象者	定員	持ち物
HAPPY マタニティ (育児編)	1(日)	午前9時45分～10時 (午前10時～11時50分)	妊娠中の方とその家族 内容:赤ちゃんの生活や特徴についての 講話、赤ちゃんのお世話の実習	30人 予約制	母子健康手帳 バスタオル
離乳食教室	25(水)	午前9時45分～10時 (午前10時～11時30分)	1歳未満のお子さんをもつ保護者	25人 予約制	母子健康手帳
4カ月児 健康診査	4(水) 25(水)	午後1時～2時 ※指定された時間	生後4カ月を過ぎたお子さん ※対象者に個別通知をします (1歳未満まで受診可)	—	母子健康手帳 問診票 バスタオル
1歳6カ月児 健康診査	5(木) 26(木)	午後1時15分～ 2時15分 ※指定された時間	※対象者に個別通知をします (2歳未満まで受診可)	—	母子健康手帳 問診票 バスタオル
2歳児歯科 健康診査	19(木)	午後1時15分～2時 ※指定された時間	2歳以上3歳未満のお子さん ※対象者に個別通知をします	20人 予約制	母子健康手帳 問診票 タオル
3歳児 健康診査	20(金)	午後1時15分～ 2時15分 ※指定された時間	※対象者に個別通知をします (4歳未満まで受診可)	—	母子健康手帳 問診票 視力・聴力アンケート

☆乳幼児健康診査はすべて1～2時間程度かかります。乳幼児健康診査を受けていない方は、保健センターの保健師がご家庭を訪問します。

☆3歳児健康診査では当日会場にて尿検査を実施します。

☆麻疹(はしか)、風しん(三日ばしか)、水痘(水ぼうそう)、流行性耳下腺炎(おたふくかぜ)、インフルエンザ、とびひ等にかかっている方は、医師の許可が出てからお越しください。

☆予約制の場合は、定員になり次第締め切らせていただきます。

☆暴風警報等が、愛知県西部地方に発令された場合は実施できないことがありますので、保健センターにお問い合わせください。

★あなたの健康づくりを応援します

保健師・管理栄養士・歯科衛生士が担当します。

事業名	内容	開催日時・場所
健康ホットライン ☎27-1021(相談専用)	ご自身や家族の健康について、また、育児に関する ことを専用電話で保健師が相談をお受けします。	月～金曜日(祝日を除く) 午前9時30分～11時
健康相談	生活習慣病など健康に関すること。 血圧・体脂肪・喫煙度・HbA1c簡易測定もできます。	月～金曜日(祝日を除く) 午前9時～午後4時 ※要予約 ※電話相談可
こころの健康相談	こころの不調への早期対応、予防に関すること、 ひきこもりに関すること。	
お口の健康相談	歯みがきの方法等、歯科に関すること。	
家庭訪問	ご家庭に訪問して相談をお受けします。	
栄養相談	食生活に関する相談を管理栄養士がお受けします。	7月16日(金)、8月20日(金)※要予約 ※上記以外の日程でも相談可能

くすり安心電話

津島海部薬剤師会
会員が、緊急時の薬
の相談に応じます。

午後9時～午前0時

☎090-2136-3858

問合 保健センター(総合保健福祉センター内) 所在地 上之町1-60 ☎23-1551

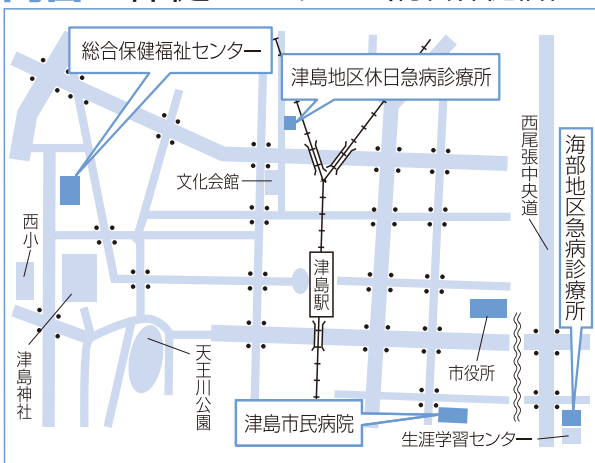

津島地区休日急病診療所 内科・小児科 日曜日・祝日 午前8時30分～11時30分 午後1時～4時30分 所在地 藤浪町4-14 ☎24-3611	海部地区急病診療所 内科・小児科 平日 当面の間、休診 土曜日 午前9時～11時30分 午後1時～4時30分 日・祝日 午前9時～11時30分 午後2時～4時30分 所在地 萩原町字郷西37 ☎25-5210
津島市民病院 所在地 橋町3-73 http://www.tsushimacity-hp.jp/ ☎28-5151	診療可能な病院を案内します 消防本部 ☎23-0119 救急医療情報センター ☎26-1133

上記医療機関を受診される場合は、それぞれの時間外窓口事前に電話確認のうえ受診してください。

文化会館
催しガイド

(6月1日現在)
※掲載している催し物の
名称などは予定です。

名称	日時	ホール	料金	問合せ
松かおり歌謡祭	7月11日(日) 午前9時30分	大	無料	松 ☎080-3285-2366
DRAGON GATE プロレス 津島大会	7月17日(土) 午後6時	大	有料	DRAGON GATE(株) ✉ticket-info@dg-pro.jp
音楽療育発表会	8月7日(土) 午後2時	小	無料	ファースト ステップあま ☎052-870-0704

となり街
お出かけ
情報

※開催時間、休館日、事業
の詳細な内容は、問合せ
先にお尋ねください。

名称	日時	場所	料金	問合せ
七宝焼体験教室 特別企画 「ガラス胎七宝」 (要予約)	7月13日(火)・15日(木) 17日(土)・18日(日)・21日(水) のいずれか1日 午前9時30分～11時30分	あま市七宝焼 アートヴィレッジ 交流工房	3,500円	あま市七宝焼 アートヴィレッジ ☎052-443-7588
ストーン ペインティング 教室①	7月17日(土) 午後1時30分～4時 (事前申込6月20日(日)から受付 定員20人)	弥富野鳥園 2階会議室	無料	弥富野鳥園 ☎68-2338
プールチャレンジ	7月17日(土)～8月31日(火) (7月19日(月)を除く) 受付:午前10時30分～午後3時	海南こどもの国 プール	プール入場料 (大人450円、 中学生以下200円)	海南こどもの国 ☎52-1515
ストーン ペインティング 教室②	7月18日(日) 午後1時30分～4時 (事前申込6月20日(日)から受付 定員20人)	弥富野鳥園 2階会議室	無料	弥富野鳥園 ☎68-2338
みんなであそぼう ～プールでゲーム～	7月18日(日)・25日(日) 8月1日(日) 受付:午前10時30分～午後3時	海南こどもの国 プール	プール入場料 (大人450円、 中学生以下200円)	海南こどもの国 ☎52-1515
企画展「宝小学校 卒業制作のあゆみ」展	7月22日(木・祝)～ 8月24日(火) 午前9時～午後5時 (入館は午後4時30分まで)	あま市七宝焼 アートヴィレッジ 企画展示室	小中学生100円 高校生以上310円	あま市七宝焼 アートヴィレッジ ☎052-443-7588

お任せください!

半日型
リハビリ専門

ヒザ・腰痛を改善し元気を取り戻しましょう
津島柔整リハビリセンター デイサービス

送迎あり・体験できます

ヒザの痛み
何とかならない
かしら...



ニーズに
あった
個別指導

週1～2回の
体操で
健康づくり!

外出サポート
“お助け隊”で
お出かけも安心

ご自宅でのリハビリなら

ながた訪問鍼灸マッサージ

健康保険が使えます (※医師の同意書が必要)

寝たきりや
歩行が
困難な方に

ご自宅で
機能訓練が
できます

☎0567-23-3339 (夜間はこちら ☎0567-26-7711)

〒496-0833 津島市常盤町 4-33-7 ※南小学校南門前の緑の建物です



財源確保のため有料広告を掲載しています。広告については市が推奨するものではありません。内容については直接広告主にお問い合わせください。

7月市民相談

※相談員の都合により相談を休むことがありますので、当日、電話でご確認ください。翌月7日分まで掲載。
※予約制の相談は、受付件数が限られていますので、ご希望の日に相談できない場合があります。

相談名	日時	場所	問合せ
行政相談	2日、8月6日 午前10時～正午	市役所1階相談室	人事秘書課秘書G ☎24-1123
内職相談	1、8、15、29日、8月5日 午前10時～正午、午後1時～3時	総合保健福祉センター 2階市民相談室	相談日のみ ☎24-3456
心配ごと相談	9日 午前9時～正午 受付は終了時間の30分前まで	総合保健福祉センター 2階市民相談室	社会福祉協議会 ☎25-8411
弁護士相談(要予約)	6、20日、8月3日 午後1時～3時	総合保健福祉センター 2階市民相談室	社会福祉協議会 ☎25-8411
司法書士相談(要予約)	27日 午後1時～3時	総合保健福祉センター 2階市民相談室	社会福祉協議会 ☎25-8411
高齢者の健康相談	6、13、20、27日、8月3日 午後1時～3時	老人福祉センター	☎28-7561
高齢者の健康相談	7、14、21、28日、8月4日 午後1時～3時	神島田祖父母の家	☎32-2151
認知症介護相談	月曜日～金曜日(祝日は除く) 午前10時～午後4時	— (電話相談)	公益社団法人認知症の人と家族の会愛知県支部 ☎0562-31-1911
家庭児童相談	月曜日～金曜日(祝日は除く) 午前8時30分～午後5時15分	総合保健福祉センター 3階家庭児童相談室	☎24-0350
年金相談(要予約)	15日 午前10時～午後3時	市役所1階相談室	保険年金課医療・年金G ☎24-1114
法律相談(要予約)	13日 午後1時～4時	市役所1階相談室	総務デジタル課庶務G ☎55-9606
消費生活相談	月曜日～金曜日(祝日は除く) 午前9時～午後4時30分	海部総合庁舎1階	海部地域消費生活センター ☎23-0150
相続・登記相談(要予約) ※ただし、相続税は除く	7日、8月4日 午後1時～3時	津島商工会議所相談室	津島商工会議所 ☎28-2800
創業・経営 個別無料相談会 (要予約)	15、21日 午前9時～午後5時	津島商工会議所相談室	津島商工会議所 ☎28-2800
労働者特別相談・ 勤労者金融相談	月曜日～金曜日(祝日は除く) 午前10時～正午、午後1時～4時	— (電話相談)	勤労者安心ネットワークセンター ☎0120-81-1505
ファミリー・サポート・ センター移動事務所	30日 午前11時～正午	西地区子育て支援センター	ファミリー・サポート・センター ☎55-7708
手話通訳者設置日	1、7、8、14、15、21、22、28日、8月4、5日 午前9時～正午、午後1時～4時	市役所福祉課	福祉課福祉G ☎24-1138 ☎24-1115

津島データファイル

人口と世帯 (外国人を含む)	総数 ……61,314人(-63) 男 ……30,256人(-32) 女 ……31,058人(-31) 世帯数 ……26,749世帯(-1) 6月1日現在、()は前月比
市内の交通事故・犯罪 [4月]	事故発生件数 ……19件(62件) うち死亡者 ……0人(0人) 犯罪発生件数 ……26件(80件) ()内は令和3年中の累計
市内の火災	4月 ……2件(7件) ()内は令和3年中の累計
救急車の出動回数	4月 ……229件(907件) ()内は令和3年中の累計

今月の市税や料金など 納期限 令和3年8月2日(月)

固定資産税・都市計画税…第2期 国民健康保険税…第3期
介護保険料…第4期 市営・改良住宅家賃、住宅新築資金等償還金、
保育所等利用者負担金…7月分 後期高齢者医療保険料…第1期

市税の今後の納期

	8月	9月	10月
市民税・県民税	第2期	—	第3期
固定資産税・都市計画税	—	—	—
国民健康保険税	第4期	第5期	第6期

税や料金の納付には便利な口座振替をご利用ください

水道料金をはじめ、市に対するお支払いの多くにご利用いただけます。
取扱金融機関の窓口にてお申し込みください。

取扱金融機関

いちい信用金庫、三菱UFJ銀行、大垣共立銀行、十六銀行、三十三銀行、愛知銀行、名古屋銀行、中京銀行、東海労働金庫、海部東農業協同組合、あいち海部農業協同組合、ゆうちょ銀行(郵便局)



水面に浮かぶ
純白の花

21・5・19(水)
天王川公園

例年より早く訪れた今年の梅雨入り。この日、丸池のスイレンがきれいに咲いているのを見つけました。

天王川公園のスイレンは、6月初旬から見頃を迎え、7月下旬まで楽しむことができます。

スイレンの花は朝に開き昼に閉じてしまうため、通常午後は撮影が難しいのですが、この日は雨のためか昼過ぎでも満開の状態を見ることができました。



優しい線画の花々
勢ぞろい

21・5・19(水)
市立図書館

第4回ボタニカルアート展が市立図書館で開催されていました。

ボタニカルアートは、図鑑などで目にする植物の精密画のことをいい、鉛筆で丁寧に下絵を描いた後に水彩で着色して描きます。

本展示は、図書館で開催されている「ボタニカルアート入門講座」の講師の伊藤みゆきさんと、生徒の皆さんの作品を展示したもので、それぞれの力作がずらりと並びました。



どんな顔に
しようかな

21・5・21(金)
神島田小学校

神島田小学校の放課後子ども教室では、この日紙コップを使った工作が行われ、新型コロナウイルスの流行とともに話題になった疫病退散の妖怪「アマビエ」のマスコットを作りました。

放課後子ども教室のスタッフが指導・補助する中、子どもたちは1人ひとりが個性的な表情をマスコットに描きました。



手話でつなぐ
支え合いの精神

21・5・26(水)
市立図書館

市立図書館で、手話奉仕員養成講座が開催されました。

手話奉仕員とは、聴覚等に障がいのある方が安心して暮らせるよう、手話通訳によって意思疎通の支援を行う方のことです。

今期受講生は9人で、翌3月中旬までに全40回の講座を受講予定です。

講座修了後は地域のボランティアとして社会活動に参加するなど、地域福祉を支える人材として活躍が期待されています。

発行

津島市長公室シティプロモーション課 〒496-8686 愛知県津島市立込町2-21

☎ http://www.city.tsushima.lg.jp

☎24-1111(代表)

☎55-9584(ダイヤルイン)

携帯サイトから施設の所在地・電話番号が確認できます(別途通信料が必要です)。

「市政のひろば」にご自身の写真が載っている場合、お申し出いただければ差し上げます。

クローバーTVで通信費を見直そう!!

インターネットはネットショッピングや調べものをする程度

チャレンジコース

月々**3,080**円(税込)のみ **オススメ**

ひかりチャレンジコース 毎月**30Mbps**

チャレンジコース 下り**15Mbps**

ひかりサービスは提供可能エリアが異なります。詳しくは、下記フリーコールまでお問合せください。

動画や音楽をバンバン楽しみたい方

ベーシックコース

月々**4,400**円(税込)のみ **オススメ**

ひかりベーシックコース 毎月**1Gbps**

ベーシックコース 下り**100Mbps**

ひかりサービスは提供可能エリアが異なります。詳しくは、下記フリーコールまでお問合せください。

プロバイダ料

+

モデムリース料

+

Wi-Fi機能

すべてコミコミ!

今なら新規ご加入または乗換で選べるプレゼント進呈!!

上記2コース以外にもお客様のライフスタイルに合わせたコースも用意しております!詳しくはお問い合わせください!

※通信速度・表示速度はベストエフォート表記となります。ご利用の実行速度を示すもの、また保証するものではありません。ご利用環境や回線状況により異なる場合がございます。
※auスマートバリューの適用にはベーシックコース以上のケーブルインターネットとケーブルプラス電話のご加入が必要となります。※auスマートバリューのご利用には、auへのお申し込みが必要です。

さらに通信費をまとめると

ケーブルテレビ + ケーブルインターネット + ケーブルプラス電話

固定電話の基本料がお得

ケーブルプラス電話

クローバーTVの電話サービス

ケーブルライン

3つまとめて約束割^{※2}適用で!

月々**770**円(税込)割引

※1 日本全国約580万回線のケーブルプラス電話間の通話料 ※2 約束割はトリプル割お申込の方で2年間の継続利用が必要となります。

安心のサポートサービスがさらにお得にパワーアップ!

クローバーTV基本サービス加入者さま限定

安心サポートplus

3つの安心サービスがセットになった安心サポートplus!

月々+**990**円(税込)で安心にプラス!

- 安心 クローバー安心サービス 訪問サポート**
ご家庭のテレビやインターネットのことなど、何でもしっかりサポート!
- 安心 データ復旧あんしん機器サービス**
故障などでデータが閲覧できなくなってしまったときのデータ復旧サービス!
- 安心 通信端末修理費用保険**
スマホやパソコンなどの通信端末の修理費用を補償!

緊急のトラブルに即日対応!

クローバー安心サービス 訪問サポート

データ復旧安心サービス + 通信端末修理費用保険

大切なデータを元通りに!

万が一のときも安心!

※当社の基本サービス(テレビ・インターネット・固定電話)に加入されている方が対象です。
※法人契約で基本サービスをご利用の方は、本サービスを申し込むことができません。
※最低利用期間は1年間です。期間内に解約の場合は違約金が発生いたします。

※表示金額はすべて税込表示となっております。

まずはお気軽に
お電話
ください!



あなたの街のテレビ局
クローバーTV

フリーコール **0120-240-968**

※携帯電話・PHSからもご利用いただけます。
番号をご確認の上おかけくださるよう、よろしくお願いたします。

クローバーTV 検索

〒496-0019 津島市百島町字観音坊83番地 営業時間/9:00~18:00(年中無休) FAX.0567-25-8560 E-mail: eigyou2@clovernet.co.jp http://www.clovernet.ne.jp