

特集p.2~3

令和3年度下半期
財政状況を公表します

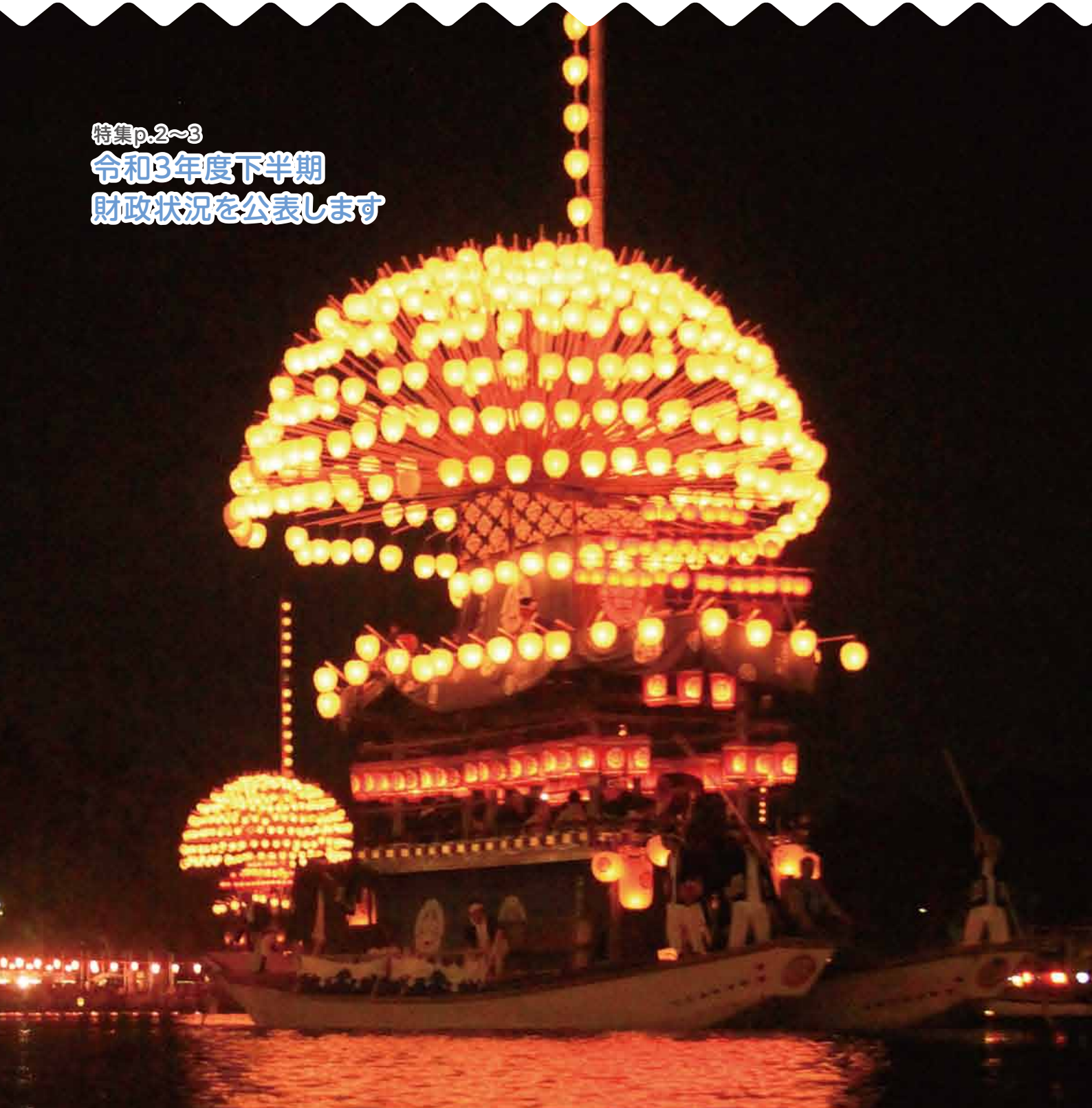

- 7月の市民課・保険年金課・税務課・収納課窓口延長日は6、13、20、27日です。午後7時まで利用できます。
- 神島田連絡所(☎31-0773)では、土・日曜日(祝日・振替休日を除く)に住民票の写しと印鑑登録証明書の交付(印鑑登録証が必要)を行っています。
- イベント等の開催の可否や詳細は、市ホームページをご覧ください。各問い合わせ先へご確認ください。

令和3年度 下半期財政状況を公表します

市では、皆さんに納めていただいた税金や国・県からの補助金などが、どのように使われているかを知っていただくため、年2回財政状況を公表しています。

今回は令和4年3月31日現在の状況です。

なお、令和4年4月1日～5月31日の2カ月の間で出納を整理した上で決算を行いますので、今回お知らせする数値は令和3年度決算額とは異なります。

問合せ

一般会計

財政課財政G ☎55-9616

企業会計

上下水道部管理課 ☎55-9728

市民病院経営企画課 ☎28-5151



一般会計では、当初予算209億4,000万円に対し、前年度からの繰越と補正で、最終的に予算額(予算現額)は259億5,394万円となりました。

収入済額は247億8,398万円で、予算現額に対し95.5%の収入率、また支出済額は、231億6,885万円で、予算現額に対し89.3%の執行率となっています。

一般会計および特別会計の状況

会計名	予算現額	収入済額		支出済額		市債残高
		4/1～9/30	10/1～3/31	4/1～9/30	10/1～3/31	
一般会計	259億5,394万円	247億8,398万円		231億6,885万円		169億8,190万円
		113億3,912万円	134億4,486万円	98億6,846万円	133億39万円	
国民健康保険	59億4,015万円	54億9,549万円		56億7,660万円		—
		23億7,809万円	31億1,740万円	22億5,032万円	34億2,628万円	
住宅新築 資金等 貸付事業	200万円	2,393万円		35万円		—
		2,322万円	71万円	14万円	21万円	
コミュニティ プラント事業	3,212万円	2,816万円		2,030万円		—
		1,300万円	1,516万円	515万円	1,515万円	
介護保険	55億5,574万円	54億1,519万円		48億9,272万円		—
		23億7,355万円	30億4,164万円	21億4,609万円	27億4,663万円	
後期高齢者 医療	17億8,874万円	17億523万円		16億5,852万円		—
		9億1,718万円	7億8,805万円	6億7,056万円	9億8,796万円	
合計	392億7,269万円	374億5,198万円		354億1,734万円		169億8,190万円
		170億4,416万円	204億782万円	149億4,072万円	204億7,662万円	

令和4年3月31日現在の
人口・世帯数
(住民基本台帳)

人口 60,759人

世帯数 26,853世帯

財産の状況

土地	756,692㎡
建物	201,902㎡
有価証券	1億1,445万円
債権	1億2,909万円
基金	56億7,814万円

一時借入金

一時借入金	0円
-------	----

みなさんのために使われたお金

1人あたり…………… 38万1,324円
1世帯あたり…………… 86万2,803円

みなさんに負担していただいたお金

市税収入済額…………… 82億7,559万円
1人あたりの負担額…………… 13万6,204円
1世帯あたりの負担額…………… 30万8,181円

令和3年度企業会計

上水道事業予算執行状況

区分	予算額	執行済額	
		4/1～9/30	10/1～3/31
収益的	収入 13億3,927万円	13億3,942万円	
		6億1,994万円	7億1,948万円
支出	12億9,817万円	12億3,578万円	
		3億9,357万円	8億4,221万円
資本的	収入 5億6,960万円	4億4,125万円	
		1,684万円	4億2,441万円
支出	8億5,808万円	7億2,157万円	
		1億1,757万円	6億400万円

下水道事業予算執行状況

区分	予算額	執行済額	
		4/1～9/30	10/1～3/31
収益的	収入 7億8,034万円	7億4,817万円	
		5億241万円	2億4,576万円
支出	7億5,227万円	7億209万円	
		1億5,339万円	5億4,870万円
資本的	収入 4億1,977万円	3億9,870万円	
		1億962万円	2億8,908万円
支出	7億118万円	6億4,255万円	
		2億1,088万円	4億3,167万円

病院事業予算執行状況

区分	予算額	執行済額	
		4/1～9/30	10/1～3/31
収益的	収入 99億7,524万円	97億4,181万円	
		46億1,225万円	51億2,956万円
支出	95億3,112万円	92億3,528万円	
		39億2,551万円	53億977万円
資本的	収入 10億1,918万円	9億6,012万円	
		5億3,319万円	4億2,693万円
支出	13億7,810万円	13億2,290万円	
		5億1,403万円	8億887万円

企業会計の財産と企業債の状況

区分	上水道事業	下水道事業	病院事業	
財産状況	有形固定資産	77億4,808万円	122億2,019万円	63億2,978万円
	無形固定資産	19万円	14億4,922万円	32万円
	投資その他	0円	36万円	1億4,052万円
	計	77億4,827万円	136億6,977万円	64億7,062万円
企業債の現在高	35億5,114万円	71億9,815万円	71億7,070万円	
一時借入金	0円	0円	0円	

祭舟行事日程

宵祭 (まきわら船行事)

7月23日(土) 午後6時～

朝祭 (たんじりぶね
車楽舟行事)

7月24日(日) 午前8時20分～

少雨決行

場所 天王川公園ほか



～令和4年の尾張津島天王祭について～

新型コロナウイルス感染症の状況に留意し感染症対策を行うことで縮小開催します。

祭事について

感染症対策として両日ともお囃子^{はやし}を含め、鳴り物をなしにするなど、行事の一部を省略し開催します。

宵祭(7月23日(土))は、天王川公園の車河戸^{くるまこうど}において、5艘のまきわら船の飾り付けを行い、2艘のまきわら船が丸池に出船を予定しています。

朝祭(7月24日(日))は、宵祭終了後に天王川公園の車河戸において、5艘の車楽舟に飾り変えを行います。なお、市江車を加えた6艘は、丸池へ出船しません。

イベントについて

祭会場となる天王川公園での水上イベント・花火・露店、栈敷・観覧舟の斡旋^{あつせん}は中止、天王通りで開催される尾張津島天王祭おもてなしイベントは、津島神社の敷地内で開催する予定です。

その他 ポスター・リーフレットは作成しません。

問合せ

祭事 尾張津島天王祭協賛会事務局 ☎26-3216

イベント (一社)津島市観光協会(尾張津島観光センター内) ☎28-8051
産業振興課農政観光G ☎55-9663

交通規制にご協力ください

尾張津島天王祭の縮小開催に伴い、会場周辺の交通規制を行います。詳しくは「交通規制にご協力を」のチラシをご確認ください。

車両の通行ができなくなる日時

7月23日(土) 午後5時30分～10時

天王川公園周辺は、車両通行禁止区域になります。

居住等証明書の廃止について

車両通行抑制協力区域にお住まいの方に発行していましたが居住等証明書は、発行しません。

車両通行抑制協力区域として設けていたエリアを「混雑予想区域(車両通行抑制協力区域)」として設定し、通行は可能となりますが、大変な混雑が予想されますので、混雑予想区域の通行は、極力お控えいただきますようお願いご協力をお願いします。

問合せ (一社)津島市観光協会(尾張津島観光センター内)

☎28-8051

産業振興課農政観光G ☎55-9663

堀田家住宅企画展「天王祭展-掛軸の中の天王祭-」



600年近い歴史を持つといわれている尾張津島天王祭。掛け軸を中心に描かれた天王祭を紹介します。

日時 7月2日(土)～8月28日(日)の土・日曜日および祝日
午前10時～午後3時

場所 堀田家住宅

入場料(堀田家住宅観覧料) 一般300円、小中学生100円

問合せ 社会教育課生涯学習・文化振興G ☎55-9421

市内の移動は 「ふれあいバス」を ご利用ください



問合 企画政策課まちづくり戦略G ☎55-9465

市では、ふれあいバス(市巡回バス)を運行しています。
市内4コースを1乗車100円(小学生以下は無料)で、どなたでもご利用いただけます。

コース概要

Aコース(公共施設巡回コース)

運行…(月)~(土)、1日5便

Bコース(神島田コース)

Cコース(神守北回りコース)

Dコース(神守南回りコース)

運行…(月)~(土)、1日4便

※詳しくは、公共施設等に設置するふれあいバス時刻表または市ホームページをご覧ください。

※月~土曜日のうち、祝日も運行します。



ふれあいバス時刻表設置場所

市役所、神守支所、神島田連絡所、文化会館、総合保健福祉センター、市民病院、児童科学館、市立図書館、津島駅、市情報コーナー(ヨシツヤ津島本店)、マックスバリュ津島江西店内

バスロケーションシステムをご活用ください

バス停留所に貼付されている専用二次元バーコードを携帯電話やスマートフォンで読み取り、インターネット上のサイトにアクセスすることで、発車時刻や運行情報をリアルタイムで確認することができます。



都市計画道路 見直し説明会 (津島市・愛西市合同)

人口減少などの社会情勢の変化を踏まえ、都市計画道路の見直しを進めており、廃止候補となった5路線の説明会を開催します。

日時 8月5日(金)、6日(土)

午後6時30分

※内容は同一です

場所 文化会館小ホール

その他 緊急事態宣言等により中止・延期する場合は、市ホームページの「都市計画道路」に掲載します。

問合 都市計画課マスタープラン推進室

☎55-9357

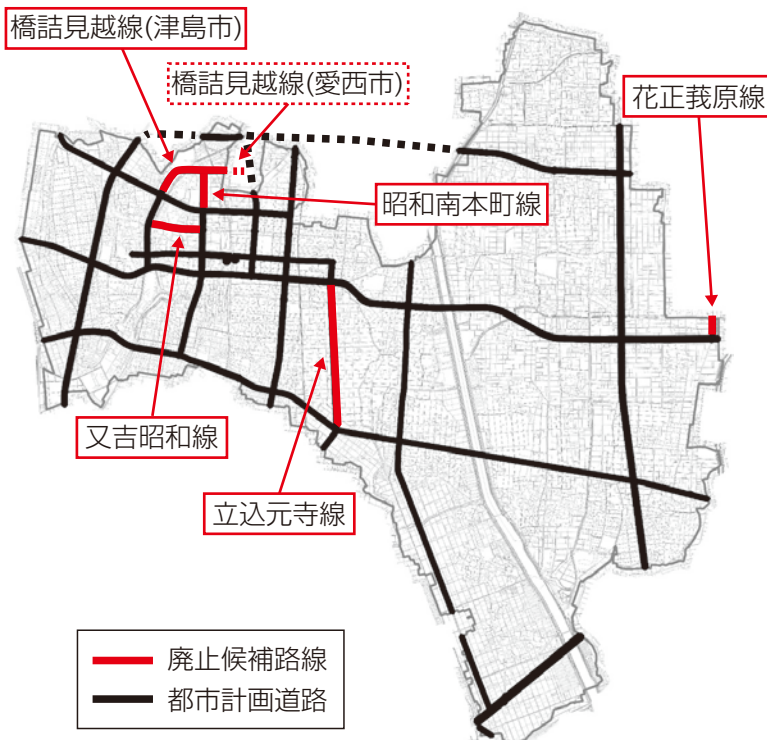



市立図書館 夏の行事のご案内

市立図書館
☎25-2145

市立図書館では、7月・8月にも様々な行事を開催します。
※いずれも、中止になる場合や実施方法等を一部変更する場合があります。

一日図書館員

本の貸出やコンピュータでの検索など図書館の仕事を体験してみませんか？

日時 8月1日(月)～5日(金)
各日とも午後1時30分～4時30分

対象 小学3～6年生

定員 10人(各日2人)

申込 7月16日(土)～18日(月・祝)に市立図書館、神守分室の応募用紙に記入してください。後日抽選し、当選者にはハガキでご連絡します。

大人のための映画会

今年の大人のための映画会は、『モリのある場所』を上映します。

本作は、画家・熊谷守一と妻・秀子の晩年の暮らしぶりをフィクションで描いた作品です。

日時 8月28日(日) 午後2時
場所 市立図書館2階大集会室
上映作品

モリのある場所(99分)

参加費 無料

定員 30人

申込 8月13日(土)から1階レファレンスカウンターで受付。

真夏のこわ～いおはなし会

暑い日にはこわ～い話を聞いて、からだの中からひんやりしましょう。

いつもとはちょっとちがうお部屋でお待ちしています。

日時 7月17日(日) 午後2時

場所 市立図書館2階大集会室

内容 ストーリーテリング「死神の名付け親」ほか
定員 10組(1組3人まで、4人以上で参加希望の場合は2組以上に分けてお申し込みください。先着)

申込 7月2日(土)から児童カウンターで受付。空きがあれば当日も可。

※ストーリーテリングとは、絵や紙芝居を使わず、言葉だけで語るおはなしです(5歳くらいから対象)。

利用時間延長のお知らせ

市立図書館(本館)は、7月・8月の2カ月間、開館時間を午後7時まで1時間延長します。
なお、9月からは通常通り午後6時に閉館しますので、お間違えのないようにご利用ください。
開館時間 7月・8月 午前9時～午後7時 9月～ 午前9時～午後6時

ほんのひととき

皆さんと本との出会いを求めて、新着の図書をご紹介します。

児童書

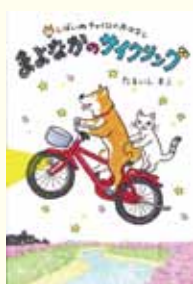

『まよなかのサイクリング』
たるいしまこ 作
あかね書房

たっくんの家には「チャイロ」という名前の柴犬がいます。チャイロは散歩が大好きで、いつかたっくんの自転車に乗ってみたいと思いました。そんなある夜、チャイロは猫のシロと一緒に、たっくんの自転車でサイクリングへ出掛けてしまいます。

川の土手を目指して右、左とペダルをこぐと、坂道に差しかかりました。てっぺんまで登ると下り坂になってさあ大変。チャイロは自転車の止め方を知りません。シロは必死にブレーキを握るようにいいますが、チャイロは無事に自転車を止めることができるのでしょうか。

『かみはこんなにくちゃくちゃけど』
ヨシタケシンスケ 著 白泉社

『さかさまがっこう』
荻田澄子 作 つちだのぶこ 絵 文溪堂

[7月の休館日]

26日(火)

※毎月第4火曜日は、館内整理のため、分室(生涯学習センター、神島田公民館)もお休みします。
ご自宅から図書館ホームページで蔵書検索ができますので、ご利用ください。
津島駅構内(切符売場前)に「図書返却ポスト」を設置していますので、ご利用ください。

一般書



『半径3メートルの倫理』
オギリマサホ 著
産業編集センター

私たちの生活の中にはいろいろな悩み事があります。その中には、周りから小さな悩みと思われても、自分にとっては大きな悩みとして抱えている場合があるかも知れません。この本は、そういった身近な悩みについて、世界中の哲学者からアドバイスをもらえる内容となっています。

「空気を読んで集団の意見に従うのは正しいのか?」という悩みや、「新型コロナの禍中、花粉症で咳やくしゃみが出る私はどうすれば良いのか?」といった相談など、解決の糸口が見つかる1冊です。

『海を越えたジャパン・ティー』
ロバートヘリヤー 著 村山美雪 訳 原書房

『朝日文左衛門の交遊録』
大下 武 著 ゆいぽおと



親と子の夏休みの思い出づくりに

セントレア親子サマースクール



世界とつながるセントレアにはどんなお仕事があるのかな!?外国から入ってくる貨物の検査をする税関のお仕事や、飛行機と空港のなるほど!について、楽しくわかりやすくお伝えします。

日時 8月5日(金) 午前10時～正午(予定)
場所 中部国際空港セントレア(常滑市)旅客ターミナル3階 特別待合室A(現地集合・現地解散)
講師 田中秀和氏(元航空管制官)
対象 海部地区在住の小学校3～6年生の児童とその保護者(児童のみの応募・参加は不可)
定員 合計100人(抽選)
参加費 無料(交通費、駐車場代、昼食は自己負担)
申込 7月18日(月・祝)までに市ホームページから応募してください。
主催 中部国際空港海部地区連絡会
協力 名古屋税関中部空港税関支署
その他 新型コロナウイルス感染症拡大状況や、やむを得ない事情などにより、変更(内容やオンライン形式)または中止となる場合があります。



(提供:中部国際空港株式会社)

問合 企画政策課まちづくり戦略G
☎55-9465 📠24-1791

児童科学館で遊ぼう

プラネタリウム夏休み特別期間

期間中は一般利用のみとなります。

期間 8月2日(火)～12日(金)(月曜日は除く)

時間 午前10時30分、午後2時30分

おやこdeアニメ

親子で楽しめるアニメを上映します。内容はお楽しみに!

日時 8月2日(火)～5日(金) 午後2時(20分程度)

場所 プラネタリウム室

対象 どなたでも

定員 36人(先着)

申込 不要

昆虫展

蝶やカブトムシなどの昆虫の標本を展示します。

日時 8月6日(土) 午前9時～午後5時

7日(日) 午前9時～午後4時

対象 どなたでも

申込 不要

わくわく工作教室

日時 8月20日(土) 午後1時30分(1時間程度)

内容 紙コップ動物園

対象 小学生以下(保護者同伴)

定員 10人(先着)

申込 8月5日(金)～19日(金)の午前9時～午後5時(月曜日は除く)に電話または直接下記へ。

夏の星空教室

惑星や星座を実際に観察します(曇天雨天時は中止)。

日時 8月20日(土) 午後7時15分～8時30分

対象 小学生以上(小学生は保護者同伴)

定員 15人(先着)

申込 8月5日(金)～19日(金)の午前9時～午後5時(月曜日は除く)に電話または直接下記へ。

参加費 無料

問合 児童科学館
☎24-8743

国民健康保険に加入している方へ

問合せ 保険年金課国民健康保険G
☎24-1113

令和4年度国民健康保険税納税通知書 (第3～第10期本算定)を7月中旬に発送

世帯主あてに国民健康保険税の納税通知書または決定通知書を送付します。前年中の所得、世帯内の国民健康保険加入者数および加入月数を基に年税額を決定したものです。世帯主が加入していなくても、世帯の中に加入者がいれば、世帯主あてに送付します。

令和4年度から国民健康保険税の限度額が変わります

国民健康保険税は、医療分・後期高齢者支援金分・介護分(40～64歳)の3区分からなります。

令和4年度からは、下記のとおり引き上げます。

なお、介護分の限度額については17万円に変更ありません。

医療分の限度額 63万円→65万円
後期高齢者支援金分の限度額 19万円→20万円



特別徴収について

次の全てに該当する方は、特別徴収(年金から天引き)による納付方法となります。

- ・世帯主が国民健康保険に加入している
- ・世帯内の国民健康保険加入者全員が65歳以上75歳未満である
- ・年金の年額が18万円以上で、国民健康保険税と介護保険料の合計額が年金額の2分の1を超えない

特別徴収による納付方法を希望しない方は、申請により口座振替による納付方法への変更ができます

持ち物 被保険者証、口座振替を希望する金融機関の通帳および届出印、またはキャッシュカード

減免制度について

次のような事情で国民健康保険税を納めることが困難な世帯の方は、申請により国民健康保険税の一部または全部を減免します。

- ①災害により居住する家屋が被害を受けた場合
- ②世帯主および国保加入者の所得が劇的に減少する見込みの場合
- ③新型コロナウイルス感染症の影響により納付が困難な場合 など

詳しくは、7月中旬送付の国民健康保険税納税通知書に同封する書類をご覧の上、ご相談ください。

非自発的失業者の軽減制度について

65歳未満の方が倒産・解雇・雇い止めなどの理由で失業した場合は、申請により国民健康保険税を軽減します。

持ち物 被保険者証、雇用保険受給資格者証、個人番号が分かるもの

保険税納付は口座振替で

口座振替は一度の手続きで済み、金融機関等に納めに行く必要がないため大変便利です。

市役所窓口では、キャッシュカードがあれば、その場で申し込みが完了します(一部金融機関を除く)。

国民健康保険税を滞納すると

国民健康保険税を長期間滞納すると、被保険者証の有効期限が短くなったり、被保険者証の代わりに資格証明書が交付され、医療機関での医療費が全額自己負担となることがあります。

高齢受給者証をお持ちの方へ

70～74歳の国民健康保険加入者に交付している高齢受給者証の有効期限が7月31日で切れますので、8月以降に使用する新しい高齢受給者証(白色)を7月下旬に発送します。

高齢受給者証は、医療機関での自己負担割合を示すものです。受診するときは被保険者証と一緒に窓口へ提示してください。

なお、自己負担割合は、令和4年度の市・県民税課税所得金額により決定しているため、所得の増減などにより変更となる場合があります。

有効期限が切れた高齢受給者証は、個人情報を読み取れないように裁断して破棄するか、問い合わせ先へ返却してください。





後期高齢者医療 被保険者証

の有効期限にご注意ください

現在お持ちの被保険者証の有効期限は7月31日(日)です。

新しい**被保険者証(赤茶色)**を7月中旬にお送りしますが、有効期限は**9月30日(金)**までとなっていますのでご注意ください。

10月1日(土)から一定以上の所得のある方(75歳以上の方等)は、現役並み所得者(窓口負担3割)を除き、医療費の窓口負担割合が1割から2割になるため、**9月中旬に改めて被保険者全員の方に被保険者証(青色)を送付します。**

ご自分の負担割合が変更になるかどうかは、2回目に送付する被保険者証でご確認ください。

※被保険者証は簡易書留で郵送しますが、転送不要郵便のため、転送の手続きをされている方は、お届けできません。

※保険料に未納がある方は、納付相談を行い被保険者証の交付をします。

7月中旬送付(1回目) 被保険者証(赤茶色)



有効期限 8月1日(月)～9月30日(金)

9月中旬送付(2回目) 被保険者証(青色)



有効期限 10月1日(土)～
令和5年7月31日(月)

制度に
関する
ご質問

あいち後期高齢者医療コールセンター

☎0570-011-558

7月11日(月)～12月28日(水)

午前8時45分～午後5時15分にお問い合わせください。

年間の保険料額を通知します

後期高齢者医療保険料額決定通知書は、7月中旬に郵送を予定しています。普通徴収の方には納付書を同封しますので、各金融機関やコンビニ等でお支払いください。

問合 保険年金課医療・年金G ☎24-1114

生涯学習センターを利用してみませんか



所在地 我原町字椋木5番地

利用時間 午前9時～午後9時30分

休館日 月曜日(祝日の場合は開館)、年末年始
(12月29日～1月3日)

受付時間 午前9時～午後4時45分

その他 利用申込、使用料などの詳細は、市ホームページまたは下記へお問い合わせください。

問合 生涯学習センター ☎24-1187

この施設は、生涯学習の場として研修会や会議など人数に合わせて利用できる会議室と日本間を設け、さらに講演会などに利用いただける小ホールもあります。また、健康づくりのためのスポーツ活動の場として、バレーボール、バドミントン、バスケットボール、卓球などが楽しめる体育室やテニス、サッカー、ソフトボール、グラウンドゴルフなどの競技が行える庭球場や屋外運動場があります。

町内会の会合から企業の会議、商談、各種相談会の会場や、家族、同好会などのレクリエーションにご活用ください(感染症対策として、施設の利用制限を設ける場合があります)。

※大ホールは令和2年10月1日から閉鎖

がん患者の ウィッグ・乳房補整具の 購入費用を助成します

がん患者の方の治療と社会参加の両立を支援するため、助成事業を行います。

対象者 次の全てに該当する方

- ①津島市に住民登録がある
- ②がんと診断され、がん治療に伴う脱毛や乳房切除により、ウィッグや乳房補整具が必要
- ③過去に県内市町村から同様の助成を受けていない

対象品・助成金額

- 購入費用の2分の1以内(上限あり)
- ・医療用ウィッグ 3万円上限
 - ・乳房補整具 5万円上限

※助成は1人につき各種1回限り。

申請期限 購入後、1年以内(令和4年4月1日以降の購入品が対象)

申請方法 所定の申請書に必要書類を添付の上、下記へ。

問合せ 健康推進課成人保健G ☎23-1551



国民年金保険料の 免除制度および猶予制度

問合せ
保険年金課医療・年金G
☎24-1114

国民年金は、所得の減少や失業等で経済的に納付が困難な場合、本人・世帯主・配偶者(納付猶予は、本人と配偶者)の前年所得が一定額以下の場合には申請により、保険料の納付が免除等になります。

手続き **免除周期** 毎年7月～翌年6月

受付 令和4年度分…7月から

過去2年間遡及の場合…随時

持ち物

- ・基礎年金番号通知書または年金手帳
- ・令和2年12月31日以降に退職された方は、離職票または雇用保険受給資格者証(1年以上遡及の場合別途必要の場合有)

その他

- ・災害などが理由の場合は、その事由発生の前月分からです。
- ・新型コロナウイルス感染症の影響により所得が相当程度まで下がった場合は、臨時特例措置として国民年金保険料免除申請が可能です。

免除制度は、毎年申請が必要です。
ただし、継続申請希望者で前年に引き続き全額免除・納付猶予に該当した方は申請の必要はありません。

免除・納付猶予の 対象となる所得の目安

※所得の種類や控除額などによって、免除に該当しない場合もありますのでご了承ください。

区分	所得の基準
全額免除	(扶養親族等の数+1)×35万円+32万円(※1) (※1)令和2年度以前は22万円
4分の3免除	88万円(※2)+扶養親族等控除額+社会保険料控除額等 (※2)令和2年度以前は78万円
半額免除	128万円(※3)+扶養親族等控除額+社会保険料控除額等 (※3)令和2年度以前は118万円
4分の1免除	168万円(※4)+扶養親族等控除額+社会保険料控除額等 (※4)令和2年度以前は158万円
納付猶予	(扶養親族等の数+1)×35万円+32万円(※5) (※5)令和2年度以前は22万円

区分	月額 保険料	受給資 格期間	受け取る年金額の割合		追納期間
			H21.4以降	H21.3以前	
全額免除	0円	算入 されます	8分の4	6分の2	10年以内
4分の3 免除	4,150円		8分の5	6分の3	※3年度目以降に 追納する場合は、 当時の保険料額 に経過期間に応じた 加算額が上 乗せされます。
半額免除	8,300円		8分の6	6分の4	
4分の1 免除	12,440円		8分の7	6分の5	
納付猶予 (50歳未満)	0円		0		

保険料免除・ 保険料納付猶予制度

※4分の3・半額・4分の1免除に該当した場合、その納付部分を納めないと未納期間になります。

介護保険のお知らせ

問合せ 高齢介護課介護保険G
☎24-1117



介護保険料特別徴収(年金天引き)納付額の平準化を行います

介護保険料の特別徴収(年金天引き)は、4月・6月・8月を「仮徴収」、10月・12月・2月を「本徴収」として納めていただいています。

仮徴収の金額は、原則として前年度の2月の徴収額と同額が天引きされますが、収入の変動や介護保険料の改定などにより、仮徴収額と本徴収額に大きな差が生じる場合があります。そこで、年間を通してできるだけ均等な額になるよう8月以降の徴収額を調整し、平準化を行います。

※平準化により、介護保険料の年額が変わるものではありません。

対象 特別徴収の方で、「仮徴収の額」と「本徴収の額」に大きな差が生じることが想定される方

※対象の方へは、変更金額を記載した通知書を7月上旬に送付します。

※仮徴収額と本徴収額の差が少ない方は対象となりません。

※平準化の実施にあたり、個人での手続きは必要ありません。

介護保険負担限度額認定証の更新は8月末までに

ショートステイや介護保険施設を利用する場合の食費と居住費(滞在費)は、申請により利用者負担が軽減されます。**負担限度額認定証(若草色)**をお持ちの方が引き続き軽減を受けるには、毎年8月末までに申請が必要です。

現在負担限度額認定を受けている方には、7月上旬以降に更新申請書を送付します。減額の適用開始期間は8月1日からとなります。申請が遅れると減額を受けられない月が発生する場合がありますので、必ず期間内に手続きをお願いします。

※ただし、申請をしても受給要件に該当しなくなった場合は、負担軽減を受けることができなくなります。

受付 8月31日(水)までに問い合わせ先へ。

介護保険負担割合証を送付します

現在、お持ちの負担割合証(さくら色)の有効期限は7月31日です。8月1日から適用される負担割合証は7月中旬に送付します。ご自身の負担割合については、「介護保険負担割合証」でご確認ください。

負担割合判定フロー

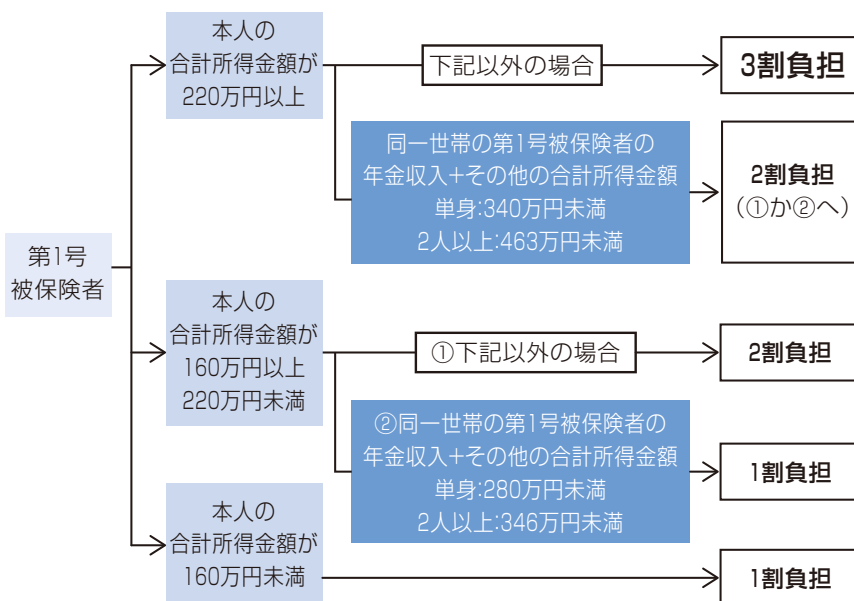

※第2号被保険者、市民税非課税者、生活保護受給者は上記に関わらず1割負担

いつ来るか分からない 災害に備えましょう

問合せ 危機管理課危機防災G
☎55-9594



この地域の特徴として、土地の標高が海水面より低い海拔ゼロメートル地帯であり、日光川は住居がある土地よりも高いところを流れる「天井川」であることがあげられます。そのため、大雨になれば浸水の危険度が非常に高い地域と言えます。

災害から身を守るためには、日ごろから各ご家庭での防災対策を話し合い、市が発表する避難情報や避難所開設の情報を適切に受け取り、早めの行動をとることが重要です。

「防災ほっとメール」などの情報の活用を!

市では避難情報を発令した場合に携帯電話のメール機能を使って、確実に情報を受け取ることができる「防災ほっとメール」を運用しています。

また、LINEでも災害情報を配信しています。携帯電話等で二次元バーコードから登録をお願いします。



▲防災ほっとメール



▲LINE

(表示されたアドレスに空メールを送信してください)

メール機能がない携帯電話へのSMS配信サービスや、携帯電話をお持ちでない方には、防災情報を固定電話やFAXへ配信するサービスも実施していますので、問い合わせ先へご連絡ください。

併せて「エフエムななみ」(FMラジオで77.3MHz)は、災害時には海部地域の防災情報を放送します。

他に情報を入手できる方法として、市ホームページやクローバーテレビのL字放送があります。

防災・減災の意識を!

市では第3日曜日を家庭防災の日としており、月に1回ご家庭で防災・減災について話し合うための啓発手段として、「防災情報カード」を配布しています。このカードには、洪水や地震が発生した際の心得や普段からご家庭で準備・点検しておきたいものをまとめた防災対策チェックリスト等が記載されています。また、日ごろから洪水時の浸水想定等が記載された「防災ハザードマップ」で、危険な箇所や避難所の位置を把握しておきましょう。

防災情報カードや防災ハザードマップは、市ホームページからダウンロードできます。

飛散防止フィルム貼付の申請受付

災害時、窓ガラスが割れた際の破片の飛び散りを防ぐために、無償で飛散防止フィルムの貼り付けを行います。

対象 市内の住宅にお住まいの世帯

貼付枚数 1世帯につき2枚まで(1枚あたり約90cm×約180cm)

受付定数 100件(先着)

申込 8月1日(月)～令和5年1月31日(火)に直接問い合わせ先へ。

その他

- ・飛散防止フィルム貼付作業は市が委託した業者・団体(業務受託者)が行います。
- ・申請受付後、業務受託者から申請者宅に打ち合わせのお電話をさせていただきます。
- ・賃貸マンションや借家にお住まいの方は、家屋所有者からの了承を得てから申請してください。
- ・当事業はガラスの飛散防止を完全に保証するものではありません。万が一、ガラスの飛散による被害が発生しても、市および受託者は被害に係る賠償責任を負いかねますのでご了承ください。

フィルム貼り付け
イメージ

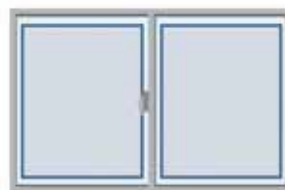

地震体験車&防災講座

阪神淡路大震災や東日本大震災などの過去に発生した地震の揺れを体験することができる地震体験車(なます号)がやってきます。危機管理課職員による防災講座も開催します。

日時 8月21日(日) 午前10時～正午

場所 生涯学習センター

対象 市内在住・在勤の方

定員 30人(先着)

申込 7月11日(月)～29日(金)に電話または直接問い合わせ先へ。



農業振興に関するご意見をお聞かせください

パブリックコメント 津島農業振興地域整備計画(案)

市では、農業振興地域の整備に関する法律に基づき、今後の農業振興のための施策を定めた「津島農業振興地域整備計画」を策定します。

この計画をより良くするために、広く市民の皆さんから意見を募集します。

募集期間 7月15日(金)～8月15日(月)

閲覧方法 産業振興課、神守支所、神島田連絡所の各窓口、市ホームページにおいて閲覧ができます。

意見の提出方法 意見のある方は、本編の内容をご確認の上「住所・氏名・電話番号・意見」を明記し、直接または、郵送、FAX、電子メールにより産業振興課へ提出するか、神守支所、神島田連絡所に設置してある投函箱に投入してください。書式は自由です。

提出先・問合せ 〒496-8686(住所不要)

産業振興課農政観光G

☎55-9653 FAX 24-9010

✉sangyou@city.tsushima.lg.jp



高齢者や介護に関する計画を一緒に作りましょう

第9期高齢者福祉計画・介護保険事業計画策定委員会委員募集

市では、高齢者福祉施策の充実と介護保険制度の円滑な実施を図るため第9期(令和6年度～8年度)高齢者福祉計画・介護保険事業計画を策定します。

この計画は、被保険者の皆さんの意見を反映して策定するため、次のとおり委員を募集します。

任期 委嘱日～令和6年3月31日

募集人員 2人以内

応募資格 次の要件をすべて満たす方
・市内在住の40歳以上の方

- ・公職者、公務員、各種団体の長に該当しない方
- ・平日昼間に随時開催予定の会議に出席できる方

応募方法 「住所・氏名・年齢・職業・電話番号と応募の動機」を記入の上、「介護保険制度について」と題した作文(文字数などは不問)を添えて、直接または郵送で7月29日(金)(必着)までに下記へ。

提出先・問合せ 〒496-8686(住所不要)

高齢介護課長寿福祉G ☎24-1118

18歳までの医療費が **無料** になります



令和4年10月1日診療分から子ども医療費助成の対象を拡大します。出生から18歳まで所得制限なく受給できるようになります。

申請はお早めに

中学校卒業から18歳までの方で、現在受給者証をお持ちでない方は、申請が必要です。対象のお子さんの家庭には8月初旬にご案内を送りますので、お早目に手続きをしてください。

問合せ 保険年金課医療・年金G ☎24-1114

7 月 市 民 相 談

※相談員の都合により相談を休むことがありますので、当日、電話でご確認ください。翌7日分まで掲載。
 ※予約制の相談は、受付件数が限られていますので、ご希望の日時に相談できない場合があります。

相 談 名	日 時	場 所	問 合
行政相談	1日、8月5日 午前10時～正午	市役所1階相談室	人事秘書課秘書G ☎24-1123
内職相談	7、14、21、28日、8月4日 午前10時～正午、午後1時～3時	総合保健福祉センター 2階市民相談室	相談日のみ ☎24-3456
心配ごと相談	8日 午前9時～正午 受付は午前11時30分まで	総合保健福祉センター 2階市民相談室	社会福祉協議会 ☎25-8411
弁護士相談(要予約)	5、19日、8月2日 午後1時～3時	総合保健福祉センター 2階市民相談室	社会福祉協議会 ☎25-8411
司法書士相談(要予約)	26日 午後1時～3時	総合保健福祉センター 2階市民相談室	社会福祉協議会 ☎25-8411
高齢者の健康相談	5、12、19、26日、8月2日 午後1時～3時	老人福祉センター	☎28-7561
高齢者の健康相談	6、13、20、27日 午後1時～3時	神島田祖父母の家	☎32-2151
認知症相談	月曜日～金曜日(祝日は除く) 午前10時～午後4時	— (電話相談)	公益社団法人認知症の人と家族の会愛知県支部 ☎0562-31-1911
家庭児童相談	月曜日～金曜日(祝日は除く) 午前8時30分～午後5時15分	総合保健福祉センター 3階家庭児童相談室	☎24-0350
年金相談(要予約)	21日 午前10時～午後3時	市役所1階相談室	保険年金課医療・年金G ☎24-1114
法律相談(要予約)	12日 午後1時～4時	市役所1階相談室	総務デジタル課庶務G ☎55-9606
消費生活相談	月曜日～金曜日(祝日は除く) 午前9時～午後4時30分	海部総合庁舎1階	海部地域消費生活センター ☎23-0150
相続・登記相談(要予約) ※ただし、相続税は除く	6日、8月3日 午後1時～3時	津島商工会議所相談室	津島商工会議所 ☎28-2800
創業・経営 個別無料相談会 (要予約)	14、20日、8月5日 午前9時～午後5時	津島商工会議所相談室	津島商工会議所 ☎28-2800
労働者特別相談 労働者金融相談	月曜日～金曜日(祝日は除く) 午前10時～正午、午後1時～4時	— (電話相談)	勤労者安心ネットワークセンター ☎0120-81-1505
ファミリー・サポート・センター 移動事務所	22日 午前10時30分～正午	西地区子育て支援センター	ファミリー・サポート・センター ☎55-7708
手話通訳者設置日	6、7、13、14、27、28日、 8月3、4日 午前9時～正午、午後1時～4時	市役所福祉課	福祉課福祉G ☎24-1138 ☎24-1115

津島データファイル

人口と世帯 (外国人を含む)	総数	60,778人(+10)
	男	29,978人(-)
	女	30,800人(+13)
	世帯数	26,959世帯(+72)
	6月1日現在、()内は前月比	
市内の交通事故・犯罪 [4月]	事故発生件数	17件(50件)
	うち死亡者	0人(0人)
	犯罪発生件数	27件(104件)
()内は令和4年中の累計		
市内の火災	4月	0件(3件)
	()内は令和4年中の累計	
救急車の出勤回数	4月	273件(1,056件)
	()内は令和4年中の累計	

今月の市税や料金など

納期限 令和4年8月1日(月)

固定資産税・都市計画税・・・第2期 国民健康保険税・・・第3期 介護保険料・・・第4期
 市営・改良住宅家賃、住宅新築資金等償還金、保育所等利用者負担金・・・7月分
 後期高齢者医療保険料・・・第1期

市税の今後の納期

	8月	9月	10月
市民税・県民税	第2期	—	第3期
固定資産税・都市計画税	—	—	—
国民健康保険税	第4期	第5期	第6期

税や料金の納付には便利な口座振替をご利用ください

水道料金をはじめ、市に対するお支払いの多くにご利用いただけます。
 取扱金融機関の窓口にてお申し込みください。

取扱金融機関

いちい信用金庫、三菱UFJ銀行、大垣共立銀行、十六銀行、三十三銀行、愛知銀行、名古屋銀行、中央銀行、東海労働金庫、海部東農協同組合、あいち海部農協同組合、ゆうちょ銀行(郵便局)

市政のひろば 主な内容

令和3年度下半期財政状況を公表します	2、3
令和4年の尾張津島天王祭について	4
令和4年度国民健康保険税納税通知書 (第3～第10期本算定)を7月中旬に発送	8
後期高齢者医療被保険者証の 有効期限にご注意ください	9
がん患者のウィッグ・乳房補整具の 購入費用を助成します	10

介護保険のお知らせ	11
いつ来るか分からない災害に備えましょう	12
私のカルテ	22
笑顔で健幸大作戦	24
生理用品を無償配布します	25
子どもの目	26

**行政
&
暮らしの情報**





電話 ファックス ホームページ Eメール
(各担当課のGはグループの略です)

 **お知らせ**

マイナンバーカードが 作りやすくなります

マイナンバーカードの出張申請受付を下記のとおり実施します。

マイナポイント第2弾のポイントを取得するための申請期限が、9月末までとなっていますので、早めに手続きをしてください。

実施場所等

期 日	場 所
7月1日(金)～8日(金) (平日のみ)	市民病院 (患者と付き添いのみ対象)
11日(月)～13日(水)	神守支所
14日(木)～15日(金)	神島田公民館

(8月以降の日程等は、市政のひろば8月号以降に掲載します)

時間 午前10時～午後4時

(市民病院は午後2時まで)

持ち物 通知カードと本人確認書類
(免許証等官公署発行の写真つき

の場合は1点、写真がない場合は「氏名・生年月日」または「氏名・住所」が記載された健康保険証・年金手帳・学生証等から2点)

内容 受付時にマイナンバーカード用の写真撮影・暗証番号の設定・本人確認を行います。後日、本人限定受取郵便でご自宅にマイナンバーカードが届きます。

問合 市民課市民・戸籍G
☎24-1112



マイナンバー

町内会に助成金を交付

市では、各種案内チラシ等の配付、情報の伝達、地域の環境保全活動などを行っていただくため、7月と12月の年2回に分けて町内会に助成金を交付しています。

各町内会での様々な活動の一助としてご利用ください。

問合 市民協働課市民協働G
☎55-9298

寝具洗濯乾燥サービス事業

実施時期 8～9月

対象 市民税非課税世帯で、市内に居住し在宅で生活している次のいずれかに該当する方

- ・65歳以上のひとり暮らしの方
- ・65歳以上のみの世帯で介護保険法の規定による要介護1～5の認定を受けている方

内容 掛布団、敷布団、毛布(それぞ

れ綿、化繊製のもの)1人3枚まで
※掛布団、敷布団のみの場合は、合計2枚まで

利用料 無料

申込 7月4日(月)～15日(金)に直接下記へ(土・日曜日は除く)。

問合 高齢介護課長寿福祉G
☎24-1118

家屋を新築・増築された方へ

令和4年1月2日以降に新增築された家屋について、固定資産税評価額を算出するため、税務課家屋担当調査員による家屋調査を随時実施しています。

家屋完成後(新築分譲住宅の場合は購入後)、調査員が訪問しますので、建築図面、建物内部の調査、確認等にご協力をお願いします。

調査の希望日がある場合はお知らせください。

問合 税務課固定資産税G
☎55-9264

サマージャンボ宝くじ (市町村振興宝くじ)(公財) 愛知県市町村振興協会

サマージャンボは、PCやスマホからもインターネット購入できます!

発売期間 7月5日(火)～8月5日(金)

抽せん日 8月17日(水)

この宝くじの収益金は、市町村の明るく住みよいまちづくりに使われます。

第72回社会を明るくする運動

7月1日(金)～31日(日)

犯罪や非行を防止し、立ち直りを支える地域のチカラ

すべての国民が、犯罪や非行の防止と罪を犯した人や非行をした人たちの更生について理解を深め、それぞれの立場において力を合わせ、犯罪や非行のない安全で安心な明るい地域社会を築くための全国的な運動で、毎年7月を強調月間としています。

主唱 法務省

問合 福祉課福祉G ☎24-1115

夏の交通安全県民運動

7月11日(月)～20日(水)

夏本番を迎え、行楽などで自動車を運転する機会が増えるほか、暑さやレジャーの疲れから運転者の注意力が散漫になりがちです。また、通勤・通学や配達を目的とする自転車利用のニーズが高まっているほか、屋外で遊ぶ子どもたちや夕涼みなどで外出する高齢者も増えるため、交通事故の発生が心配されます。

そのため、1人ひとりが交通ルールの遵守と交通マナーの実践により、交通事故を防止しましょう。

運動の重点

- ・子どもと高齢者を始めとする歩行者の安全確保と保護意識の醸成
- ・飲酒運転根絶等に向けた安全運転意識の向上
- ・自転車の交通ルール遵守の徹底

と安全確保

問合 市民協働課市民協働G

☎55-9298

夏の安全なまちづくり県民運動

8月1日(月)～10日(水)

スローガン(3N運動)

犯罪にあわない 犯罪を起こさせない 犯罪を見逃さない

夏本番、この時期は開放的な気分になりがちですが、周りには危険がひそんでいることを忘れてはいけません。旅行などで家を留守にすることも多くなります。空き巣被害に遭わないように確実に戸締りをするとともに、窓やドアはツーロック以上に行きましょう。また、子どもや女性に対する声掛けやつきまといなどの情報が増加する傾向にあります。暗い夜道は1人で出歩かない、防犯ブザーを活用する等、自分の身を守るための防犯対策をしましょう。

運動の重点

- ・特殊詐欺の被害防止
- ・侵入盗の防止
- ・自動車盗の防止
- ・子どもと女性の犯罪被害防止

問合 市民協働課市民協働G

☎55-9298



水の事故から青少年を守ろう

水の事故は、思いがけないところで発生することがあります。川や海ばかりでなく、用水路や側溝など、身近な場所にも危険が潜んでいます。

この時期は、青少年が水辺で遊ぶ機会が多くなります。青少年が水の事故に遭わないよう、地域で見守りや声かけをしましょう。

問合 市青少年問題協議会(社会教育課生涯学習・文化振興G内)

☎55-9421



青少年の非行・被害防止に取り組む県民運動(夏期)

夏休みを迎えるこの時期は、青少年の気持ちが緩み、生活も不規則になりがちなため、夜間外出などの問題行動や、思わぬ犯罪に巻き込まれる被害などが増加する傾向にあります。

青少年の健全育成を促すためには、地域社会や家庭において、大人が率先して規律ある行動をとることが大切です。皆さんのご協力をお願いします。

主唱 県、県青少年育成県民会議、市青少年問題協議会

問合 市青少年問題協議会(社会教育課生涯学習・文化振興G内)

☎55-9421

お任せください!

半日型
リハビリ専門

ヒザ・腰痛を改善し元気を取り戻しましょう

津島柔整リハビリデイサービスセンター

送迎あり・体験できます

ヒザの痛み
何とかならない
かしら...ニーズに
あった
個別指導週1～2回の
体操で
健康づくり!外出サポート
“お助け隊”で
お出かけも安心

ご自宅でのリハビリなら

ながた訪問鍼灸マッサージ

健康保険が使えます(※医師の同意書が必要)

寝たきりや
歩行が
困難な方にご自宅で
機能訓練が
できます

☎0567-23-3339(夜間はこちら ☎0567-26-7711)

〒496-0833 津島市常盤町4-33-7 ※南小学校南門前の緑の建物です



財源確保のため有料広告を掲載しています。広告については市が推奨するものではありません。内容については直接広告主にお問い合わせください。

光化学スモッグに注意

気温が高くなる夏場は、日差しが強く風の弱い日に、大気が白くモヤのかかったようになる「光化学スモッグ」が発生しやすくなります。

光化学スモッグの予報や注意報が発令されたときは

- ・屋外での激しい運動を避けましょう。
- ・風向きを考えて窓を閉めましょう。

健康被害があったときは

目やのどに刺激を感じたら、うがいや洗眼を行いましょう。症状が改善しない場合は、医師の診察を受けるとともに、最寄りの保健所等に連絡してください。

メール配信サービスを利用する場合

「愛知県 光化学スモッグメール」で検索し、県ホームページからお申し込みください。

問合せ 生活環境課
環境保全G
☎55-9368



広報紙がアプリで読める



- ・興味のある分野にしぼってお知らせ
- ・無料で読める
(別途通信料は必要です)
- ・「オフライン閲覧モード」で、いつでもどこでも読める
- ・防災ハザードマップも読める

アプリダウンロードはこちらから



問合せ iOS版
シティプロモーション課
広報・プロモーションG
☎55-9584



問合せ Android版
シティプロモーション課
広報・プロモーションG
☎55-9584

自衛官等募集



申込・問合せ

自衛隊愛知地方協力本部
一宮地域事務所
☎0586-73-7552



募集

市民病院ボランティア会 会員

津島市民病院でボランティア活動を行っていただける方を募集しています。

活動日 月～金曜日(祝日、年末年始は除く)午前9時～11時30分

※実際の活動は月2回程度

活動内容 車いすの患者さんの介助や案内など、市民病院ボランティア会に所属し活動します。

問合せ 市民病院管理課 ☎28-5151



第37回津島市芸術交流会の一般出演団体

日ごろの練習の成果を披露し、各団体相互の交流を深める絶好の機会です。

開催日 10月23日(日)

場所 文化会館大ホール

対象 市内で活動する芸能団体

出演時間 15分以内(舞台入退場時間含む)

参加費 1団体あたり8,000円
(出演確定後に徴収)

申込 所定の用紙に必要事項を記入の上、7月19日(火)午後5時までに下記へ。

※用紙は社会教育課窓口で配布しています。

主催 市、市教育委員会、文化協会
問合せ 社会教育課生涯学習・文化振興G ☎55-9421



放送大学10月入学生

10代から90代の幅広い世代の学生が、大学を卒業したい、学びを楽しみたいなど、様々な目的で学んでいます。

心理学・福祉・経済・歴史・文学・情報・自然科学など、約300の幅広い授業科目があり、1科目から学ぶことができます。

資料を無料で差し上げます。お気軽に下記へご請求ください。

出願期間 第1回…8月31日(水)まで
第2回…9月13日(火)まで

問合せ 放送大学愛知学習センター
☎052-831-1771



募集項目	応募資格	受付期間
航空学生 (海上・航空)	高卒または高専3年次修了(見込みを含む)で18歳以上23歳(航空は21歳)未満の方	9月8日(木)まで
一般曹候補生	18歳以上33歳未満の方	9月5日(月)まで
自衛官候補生		年間を通じて受付
防衛大学校学生(一般)	高卒または高専3年次終了(見込みを含む)で18歳以上21歳未満の方	10月26日(水)まで
防衛医科大学校学生 (医学科・看護学科)		医学科は10月12日(水)まで 看護学科は10月5日(水)まで



催し

市立看護専門学校 学校見学会

来て、見て、聴いて、看護学校の雰囲気を感じてみませんか。

日程 7月26日、8月2日・9日・23日
(すべて火曜日)

時間 午後1時30分～5時

内容 模擬授業・看護技術体験、学校生活紹介(DVD上映)、入試・カリキュラムの説明、津島市民病院から修学資金等の紹介等

対象 令和5年度入学試験受験を検討している方

定員 30人程度

申込 「氏名・希望日・希望する受験区分・学校名・電話番号・メールアドレス・質問事項」を添えて電話またはFAXで下記へ。

問合せ 市立看護専門学校事務局
☎26-4101 ☎26-4610

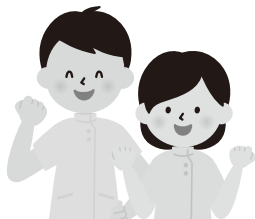

津島市認知症介護家族交流会

日程 7月19日、8月23日、9月20日
(すべて火曜日)

時間 午後1時30分～3時30分
場所 市役所4階大会議室
対象 認知症の方を介護しているご家族
参加費 100円(お茶・お菓子代)
申込 電話または直接下記へ。
問合せ 高齢介護課地域包括ケアG
☎55-9471



教室・講座

夏休み児童書道教室

日程 7月26日(火)～28日(木)、8月2日(火)～4日(木)(全6回)

時間 ①午前9時～10時
②午前10時30分～11時30分

場所 南文化センター

内容 毛筆

対象 市内在住の小学3～6年生

定員 各20人(抽選)

受講料 無料

申込 7月11日(月)・12日(火)午前9時～午後5時に所定の申込書に記入の上、直接下記へ。

問合せ 南文化センター ☎24-6161

夏休み児童造形教室

日程 8月9日(火)・10日(水)(全2回)

時間 午前9時30分～11時30分

場所 南文化センター

内容 リサイクル工作

対象 市内在住の小学生

定員 20人(抽選)

受講料 無料

申込 7月11日(月)・12日(火)午前9時～午後5時に所定の申込書に記入の上、直接下記へ。

問合せ 南文化センター ☎24-6161

夏休み親子下水道教室

日程 7月22日(金)

時間 ①午前10時～正午
②午後1時30分～3時30分

場所 日光川下流浄化センター(弥富市)

対象 小学生とその保護者

定員 各20人(先着)

内容 浄化センターの見学、顕微鏡観察、科学工作など

参加費 無料

申込 7月1日(金)～21日(木)の平日、午前10時～午後4時に電話で下記へ。

その他 参加者は動きやすい服装、運動靴、タオル、上履き持参(大人用スリッパの用意はあります)

問合せ 日光川下流浄化センター
☎68-6162



ひきこもり家族教室

ご家族のひきこもりのことで悩んでいませんか?ひきこもりのメカニズムを正しく理解し、より効果的なコミュニケーションや問題解決の技法を学ぶことができます。

日程・内容 右記のとおり

時間 午前10時15分～11時50分
(全日程)

場所 あいち福祉振興会あま事務所

対象 ひきこもりの方のご家族

定員 最大6家族(1家族2人まで)

参加費 無料

申込 開催日前日までに下記へ。

問合せ あいち福祉振興会 ☎74-2925

日程	内容
7月 9日(土)	ひきこもる人と共に生きていくために
7月23日(土)	問題行動の理解
8月 6日(土)	暴力的行動の予防
8月20日(土)	家族自身の生活を豊かにする/安心できる関係づくり
9月10日(土)	ポジティブなコミュニケーションスキルの獲得
9月24日(土)	上手にほめて望ましい行動を増やす
10月 8日(土)	先回りをやめ、しっかりと向き合って望ましくない行動を減らす
10月22日(土)	相談機関の利用を上手に勧める

『つしま家事サポーター』養成講座

養成講座を受講して、地域で高齢者を支えるサポーターとして活動しませんか。

日程 7月25日、8月1日・8日・15日
(すべて月曜日)

時間 午後2時～4時

場所 市役所別棟入札室

対象

- ・満18歳以上の方
- ・活動先(市内高齢者宅)へ通える方
- ・健康でささえあいの気持ちのある方

受講料 無料

申込 7月22日(金)までに下記へ。

※受講後、サポーターとして活動すると、手当をお支払いします。

- ・1時間 600円
- ・ゴミ出し等の短時間(10分程度) 100円

問合せ 社会福祉協議会 生活支援
コーディネーター ☎23-5295、
☎080-4730-6854

愛知県障害者委託訓練

就活に強いITスキル
資格取得②コース

日程 9月1日(木)～10月31日(月)の月・火・木・金曜日(祝日は除く)

時間 午前10時～午後4時

場所 ぱそめイト国府宮教室(稲沢市)

内容 ワード・エクセル(基礎・活用)、
P検試験対策、画像・動画編集、タブレット体験、就職支援

対象 身体・精神・知的・発達障がい、

難病等の方、マウスの操作が可能な方(ハローワーク津島所長が訓練を受講することが適職につかせるため必要と認めた方)

定員 6人(面接で選考)

受講料 無料

テキスト代 8,250円

申込 8月4日(木)までにハローワーク津島で申し込んでください。

問合せ ハローワーク津島

☎26-3158

愛知障害者職業能力開発校

☎0533-93-2505

あまつしま創業スクール

創業に向けた心構えや基礎知識・プランの作成等創業のイロハを学びます。夢をカタチにするための具体的なヒントが盛りだくさんの内容です。

日時

8月27日(土)	午前9時～午後4時
9月 3日(土)	午前9時～午後4時
9月 8日(木)	午後7時～9時
9月10日(土)	午前9時～正午
9月17日(土)	午前9時～午後1時
9月24日(土)	午前9時～午後4時30分

場所 津島商工会議所

対象 地域の創業予定者・創業に興味のある方・創業間もない方

受講料 5,500円(税込)

申込 8月12日(金)までに下記へ。

※カリキュラム等の詳細は津島商工会議所ホームページをご覧ください。

問合せ 津島商工会議所 ☎28-2800



子育て・健康

日本脳炎の予防接種を受けましょう

対象・接種方法

第1期:生後6月から90月に至るまで(標準的には3歳から)

- ・初回接種 6日以上の間隔をおいて2回(標準的には6日から28日までの間隔)
- ・追加接種 初回接種終了後6月以上の間隔をおいて1回(標準的にはおおむね1年後)

第2期:9歳以上13歳未満

第1期接種を終えた9歳以上で1回
※平成7年4月2日～19年4月1日生まれの方は、20歳の誕生日の前日まで接種を受けることができます。母子健康手帳をご確認の上、不足分の接種を受けてください。

※平成19年4月2日～21年10月1日生まれの方で、第1期(3回)の接種を完了していない場合、9歳以上13歳未満の間に第1期不足分の接種を受けることができます。母子健康手帳をご確認の上、不足分の接種を受けてください。

その他 次に該当する方は、下記へご相談ください。

- ・アレルギーや重い疾患がある方
- ・津島市が配布した予診票をお持ちでない方

問合せ 保健センター ☎23-1551



令和4年度低所得の子育て世帯に対する 子育て世帯生活支援特別給付金(ひとり親世帯分)



新型コロナウイルス感染症による影響が長期化する中で、食費等の物価高騰等に直面する低所得の子育て世帯に対し、生活を支援するため、給付金を支給します。

なお、今回の案内は、ひとり親世帯が対象です。ふたり親世帯の低所得の子育て世帯に対する給付金に関しては、後日お知らせします。

対象 令和4年4月分の児童扶養手当受給者の方など
※該当する方には個別通知を送付しています。

給付額 児童1人につき5万円

※詳細については市ホームページを確認または直接下記へ。

問合せ 子育て支援課子育て支援G ☎24-1121

個別相談

子育てやお子さんの発達で心配なこと、困っている事はありませんか。専門職が子育てや発達、ことばに関する相談を受け、アドバイスや必要に応じた支援を無料で行います。

子育てや発達全般に関する相談	
7月	28日(木)、29日(金)
8月	4日(木)、18日(木)
9月	1日(木)、22日(木)
(木)	午後2時～4時
(金)	午前9時30分～11時30分

ことばの相談	
7月	5日、 12日 、19日、26日
8月	2日、 9日 、16日、23日
9月	6日、 13日 、20日、27日
すべて火曜日	午後2時～3時
○印	午後4時～5時

※相談員の都合で変更になることがあります。

場所 東地区子育て支援センター
(生涯学習センター内)

相談員 臨床心理士・言語聴覚士

対象 市内在住、0～18歳のお子さん
の保護者

定員 子育てや発達全般に関する相談1日2人、言葉の相談1日1人
(1人約1時間予約制)

申込 電話または直接下記へ。

問合せ 東地区子育て支援センター
☎24-1201

ファミリー・サポート・センター
研修会

日時 8月21日(日)

午前10時～正午

内容 子どもの心とつながろう♪

場所 愛西市文化会館 第2会議室

講師 渡辺香寿美氏(臨床心理士)

対象 子育て支援に関心のある方、
子育て中の方、ファミサポ会員

定員 会場受講40人(先着)

オンライン受講30人(先着)

参加費 無料(オンラインに関する
通信料は自己負担)

その他 無料託児有(先着5人程度・
要予約)

申込 7月5日(火)か
ら電話・FAXで問
合せ先へ。二次元
バーコードからも
申し込み可。



問合せ ファミリー・サポート・センター
(NPO法人れんこん村のわくわく
ネットワーク内)

☎55-7708 ☎28-5505

聞こえの心配な乳幼児を
お育ての保護者の方へ

「音に反応しない」

「名前を呼んでも振り向かない」

このようなお子さんの子育てに悩んで
いる保護者の方は、ご相談ください。
相談、聴力測定、指導料は無料です。

教育相談 悩みや子育てへのアドバ
イス、聞こえに関する簡単な検査

乳幼児教室 聞こえや聞こえによる
ことばに障がいのあるお子さんと
保護者を対象にした個別支援

進路相談 難聴のお子さんの進路
相談

申込・問合せ 愛知県立一宮聾学校

☎0586-45-6000

☎0586-43-4462

中央児童館で遊ぼう!

中央児童館 ☎26-3540

イベント	日付	時間	対象	受付期間	定員	内容	参加費	持ち物
なかよし広場	7月1日(金)	午前10時30分～ 11時15分	満1歳ごろから 未就学児と その保護者	当日受付	なし	ささのはさ～らさら	無料	タオル・上靴 (外靴を拭いて 使用可)・水筒
スポーツあそび	7月3日(日)	午後2時～3時	中学生・高校生	当日受付	なし	スポーツを楽しみましょう (卓球)	無料	上靴・水筒
ベビーマッサージ	7月8日(金)	午前10時30分～ 11時30分	0歳児と その保護者 ※	6月24日(金)～	5組	お母さんのリラックス法と ふれあい遊び	オイル・ 資料代 500円	バスタオル 水分補給 できるもの
なかよし広場	7月13日(水)	午前10時30分～ 11時15分	満1歳ごろから 未就学児と その保護者	当日受付	なし	シャボン玉で遊んじゃおう	無料	タオル・上靴 (外靴を拭いて 使用可)・水筒
納涼夏まつり	7月31日(日)	午前10時～正午	乳幼児親子～ 小・中・高校生	当日受付	なし	ジュニアリーダーと まつりを楽しもう	無料	タオル 上靴・水筒
そだねえ～会	7月31日(日)	午後1時30分～ 4時30分	中学生・高校生	当日受付	なし	モルックで遊びませんか?	無料	タオル 上靴・水筒
なかよし広場	8月2日(火)	午前10時30分～ 11時15分	満1歳ごろから 未就学児と その保護者	当日受付	なし	シャボン玉で遊ぼう	無料	タオル・上靴 (外靴を拭いて 使用可)・水筒

○新型コロナウイルス感染拡大防止のため急きょイベントを中止させていただくことがあります。ご了承ください。

○開館時間:午前9時30分～午後5時(水曜日午後・木曜日・祝日の休館日を除く) 児童館に貴重品は持ってこないようにしましょう。携帯電話のご利用はお控えください。

○初回に来館の際に登録書の記載をお願いします。登録書に記載のある方は、イベント等受付は電話での受付が可能です。

○定員のあるイベントの受付は、電話または直接児童館まで(定員になり次第、受付終了) ※生後1カ月健診後～満1歳ごろ

市民病院公開講座

終活について

「もしバナゲームをやってみよう」

「人生会議」や「終活」という言葉を聞きますが、実際はどのように行えばいいのでしょうか?「もしも」の時に備え、ゲームを通して自分らしい「終活」を考えてみませんか。

日時 7月22日(金) 午後2時~3時

場所 市民病院2階講義室

講師 市民病院地域医療センター看護師・医療相談員

定員 15人(先着)

参加費 無料

申込 7月1日(金)~19日(火)の午前9時~午後5時(土・日曜日、祝日は除く)に電話で下記へ。

問合せ 市民病院地域医療センター
☎28-5151 内線3410

お口の健康から健康寿命を延ばそう

健康な食生活を送るためには、お口の健康や飲み込む力を保つことが重要です。

健康寿命を延ばすために必要なお口やのどの体操を紹介します。

日時 7月29日(金) 午後2時~3時

場所 市民病院2階講義室

講師 市民病院摂食・嚥下障害看護認定看護師

定員 15人程度(先着)

参加費・申込 不要

その他 参加者には当日、感染対策のため、新型コロナウイルス感染症に関する問診票を記載していただけます。

なお、新型コロナウイルス感染状況により、中止させていただく場合があります。

問合せ 市民病院地域医療センター
☎28-5151 内線2113

特定健診前世代(35歳~39歳)健康診査を実施します

健診は日ごろの生活習慣を振り返り、健康習慣を手に入れるチャンスです。

何かあってからでは毎週、毎月と通院が必要となる場合もあります。

「健康に自信がある」「特に症状がない」からこそ油断しないで40歳になる前に健診を受けましょう。

日時 8月7日(日)
午前9時15分~11時45分

場所 生涯学習センター小ホール

検査内容 問診、診察、身体計測、血圧測定、血液検査、尿検査、心電図など

対象 次のすべてに該当する方
①受診日に、津島市国民健康保険に加入中の方

②昭和58年4月1日から昭和63年3月31日生まれの方

定員 80人(先着)

自己負担金 無料

申込 7月1日(金)~14日(木)に電話で下記へ。

問合せ 保険年金課国民健康保険G
☎24-1113

健診は一日、
健康は一生。



スポーツ

みんなのラジオ体操

早朝にラジオ体操を行うことで、規則正しい生活習慣を身に付け、健康増進を図りましょう。

日時 7月21日(木)~30日(土)(7月24日(日)は開催なし、雨天中止)

午前6時25分~6時40分

場所 天王川公園(野外ステージ)

内容 ラジオ体操第1・2、みんなの体操

問合せ 社会教育課スポーツ振興G
☎55-9428



成績発表



市制施行75周年記念事業

第43回学童相撲大会 兼 第41回錬成大会(相撲の部)

5月14日(土)錬成館

参加者数26人

(市内在住の優勝者 敬称略)

小学生の部

- ◇1年の部 鈴木春侍(神守小)
- ◇2年の部 瀬尾蓮斗(高台寺小)
- ◇3年の部 山本靖悟(神守小)
- ◇4年の部 山田尊登(神島田小)
- ◇5年の部 伊藤龍生(蛭間小)

中学生の部

- ◇1年の部 鈴木晶瑛(神守中)
- ◇3年の部 鶴田葵大(暁中)

市制施行75周年記念事業

第41回錬成大会(空手道の部)

5月14日(土)錬成館

参加者数75人

(市内在住の優勝者 敬称略)

- ◇中学生有段の部 桑原ひなた(藤浪中2年)

津島市民病院
内分泌内科副部長

奥地剛之

副腎の病気について

副腎について

皆さんは副腎という臓器についてご存知でしょうか。副腎は、左右の腎臓の近くにある2-3cmほどの小さな臓器です。腎臓は聞いたことがあるけど副腎というのは聞いたことがない、という方も多くおられると思いますが、最近では健康診断や人間ドックなどで腹部CTや超音波検査などを受ける機会が増加しており、「副腎が腫れている」とたまたま指摘されることも増えてきています。

いったい副腎はどういう働きをしているのでしょうか。

副腎のはたらき

副腎は内分泌器官と呼ばれる臓器のひとつで、人体にとって必要不可欠なホルモンをつくったり、血圧、水分、塩分のバランスをちょうどよく保つホルモンをつくったりしています。これらのホルモンが多すぎたり少なすぎたりすると、様々な病気につながってしまいます。

副腎の病気にはどういったものがあるのか、いくつか挙げてみたいと思います。

原発性アルドステロン症

副腎ホルモンのうち、アルドステロンというホルモンが出過ぎてしまうことにより起こる病気です。アルドステロンは血圧の調整をしているので、原発性アルドステロン症になると高血圧になります。高血圧の患者さんの中の約5%を占めるともいわれており、高血圧の精密検査で発見されることもある病気です。長い間放っておくと、脳卒中や心筋梗塞につながってしまうため、適切な診断、治療が必要です。

クッシング症候群

副腎が腫れて、そこからコルチゾールというホルモンが出過ぎてしまう病気です。コルチゾールはステロイドホルモンのひとつで、血糖や血圧、コレステロールなどの値を上げる作用があるため、多すぎると糖尿病や高血圧、高コレステロール血症を引き起こしてしまいます。さらには肥満や骨粗鬆症しよつなど様々な症状が出現します。

褐色細胞腫

腫れた副腎から、カテコールアミンという副腎ホルモンが出過ぎてしまう病気です。カテコールアミンはアドレナリン・ノルアドレナリン・ドーパミンの総称で、褐色細胞腫は高血圧、頭痛、動悸どうき、高血糖などを引き起こします。

「副腎が腫れている」と言われたら

もし副腎が腫れている、と指摘された場合には、体の中の副腎ホルモンが出過ぎていないかを確認することが重要です。採血、尿検査で調べることができます。正確な診断をするために、負荷試験といって、検査薬を投与してまもなくの採血(例えば30分後、1時間後など)を確認する検査を行うことがあります。

また、副腎の大きさ・性状を確認するために、CT検査、MRI検査を行う場合があります。

シンチグラフィーといって、医療用の放射性医薬品を使用し、副腎ホルモンが分泌過剰になっている場所を特定する検査を行う場合があります。

最後に

副腎は様々なホルモンを分泌する臓器なので、病気の種類も症状も多彩なものになります。副腎に関する診療は内分泌内科で初期診療・診断を担当していますので、内分泌内科まで気軽にご相談ください。

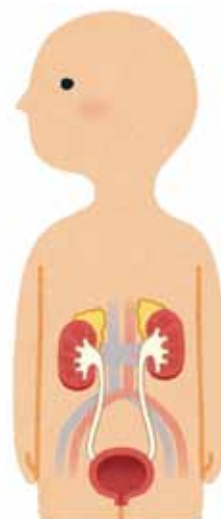

8月の母子健康診査、教室のお知らせ

会場・予約先・問い合わせは保健センター

※新型コロナウイルス感染拡大防止のため、開催中止や内容の変更をさせていただく場合があります。

種別	日	受付時間(開催時間)	対象	定員	持ち物
HAPPY マタニティ (育児編)	7(日)	午前9時45分~10時 (午前10時~11時50分)	妊娠中の方とその家族 内容:赤ちゃんの生活や特徴についての 講話、赤ちゃんのお世話の実習	30人 予約制	母子健康手帳 バスタオル
離乳食教室	10(水)	午前9時45分~10時 (午前10時~11時30分)	1歳未満のお子さんをもつ保護者	25人 予約制	母子健康手帳
4カ月児 健康診査	3(水) 24(水)	午後1時~2時 ※指定された時間	生後4カ月を過ぎたお子さん ※対象者に個別通知をします (1歳未満まで受診可)	—	母子健康手帳 問診票、バスタオル
1歳6カ月児 健康診査	4(木) 25(木)	午後1時10分~2時10分 ※指定された時間	※対象者に個別通知をします (2歳未満まで受診可)	—	母子健康手帳 問診票、バスタオル
2歳児歯科 健康診査	18(木)	午後1時~2時 ※指定された時間	2歳以上3歳未満のお子さん ※対象者に個別通知をします	—	母子健康手帳 問診票、タオル
3歳児 健康診査	19(金)	午後1時~2時10分 ※指定された時間	※対象者に個別通知をします (4歳未満まで受診可)	—	母子健康手帳 問診票 視力・聴力アンケート

☆乳幼児健康診査はすべて1~2時間程度かかります。乳幼児健康診査を受けていない方は、保健センターの保健師がご家庭を訪問します。

☆3歳児健康診査では当日会場にて尿検査を実施します。

☆麻しん(はしか)、風しん(三日ばしか)、水痘(水ぼうそう)、流行性耳下腺炎(おたふくかぜ)、インフルエンザ、とびひ等にかかっている方は、医師の許可が出てからお越しください。

☆予約制の場合は、定員になり次第締め切らせていただきます。

☆暴風警報等が、愛知県西部地方に発令された場合は実施できないことがありますので、保健センターにお問い合わせください。

★あなたの健康づくりを応援します 保健師・管理栄養士・歯科衛生士が担当します。

事業名	内容	開催日時・場所
健康ホットライン ☎27-1021(相談専用)	ご自身や家族の健康について、また、育児に関する ことを専用電話で保健師が相談をお受けします。	月~金曜日(祝日を除く) 午前9時30分~11時
健康相談	生活習慣病など健康に関すること。 血圧・体脂肪・喫煙度・HbA1c簡易測定もできます。	月~金曜日(祝日を除く) 午前9時~午後4時 ※要予約 ※電話相談可
こころの健康相談	こころの不調への早期対応、予防に関すること、 ひきこもりに関すること。	
お口の健康相談	歯みがきの方法等、歯科に関すること。	
家庭訪問	ご家庭に訪問して相談をお受けします。	
栄養相談	食生活に関する相談を管理栄養士がお受けします。	7月15日(金)、8月26日(金)※要予約 ※上記以外の日程でも相談可能

くすり安心電話

津島海部薬剤師会
会員が、緊急時の薬
の相談に応じます。

午後9時~午前0時

☎090-2136-3858

問合 保健センター(総合保健福祉センター内) 所在地 上之町1-60 ☎23-1551

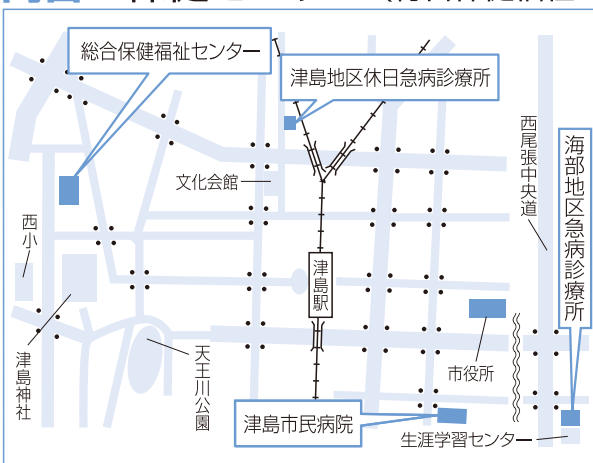

津島地区休日急病診療所 内科・小児科 日曜日・祝日 午前8時30分~11時30分 午後1時~4時30分 所在地 藤浪町4-14 ☎24-3611	海部地区急病診療所 内科・小児科 平日 当面の間、休診 土曜日 午前9時~11時30分 日・祝日 午後1時~4時30分 歯科 日・祝日 午前9時~11時30分 午後2時~4時30分 所在地 我原町字郷西37 ☎25-5210
津島市民病院 所在地 橘町3-73 http://www.tsushimacity-hp.jp/ ☎28-5151	診療可能な病院を案内します 消防本部 ☎23-0119 救急医療情報センター ☎26-1133

上記医療機関を受診される場合は、それぞれの時間外窓口事前に電話確認のうえ受診してください。

健やかに、
幸せに

けんこう 健康大作戦

つしま健康マイレージ

15歳以上
在住・在勤・在学

毎日の歩数、体重、血圧の記録、自分で決めた健康目標を記録することで、みなさんの生活習慣を応援するものです。記録用紙(公共施設にあります)でも参加できますが、スマートフォンのアプリで参加すると様々な特典があります。※記録用紙で参加の場合は特典「MyCa(まいか)」の配布と特典1のみ。申請は健康推進課(保健センター)へ。



毎日の記録をつけて、40ポイント貯まると
愛知県内の協力店で特典が得られる
「MyCa(まいか)」がもらえる(3月末まで)。



まずはアプリ登録を!!



android 版



iPhone 版

あいち健康プラス

検索

強化期間(7月1日から9月30日)のスペシャルなトリプル特典!

特典1

「MyCa」を手に入れた方に抽選で

100人に
1,000円分
QUOカードが当たる

※65歳未満50人
65歳以上50人

特典2

獲得ポイント

上位20人を市長が表彰し
3,000円分QUOカードを
贈呈

※65歳未満10人
65歳以上10人

特典3

歩数ランキング

上位50人に
QUOカードを贈呈
1位~5位 3,000円分
6位~10位 2,000円分
11位~50位 1,000円分

※10位までは市長表彰

【市制施行75周年記念事業 天王川公園へみんなでゴー!!全員で750周歩こう!!】

10月16日(日)に、天王川公園を当日の参加者で750周歩くイベント(参加賞付)内で表彰します。

【昨年度優秀者の声】

糖尿病予備軍で講座を受け
取り組み、糖尿病も改善し、
体重も減った。

仕事後、帰宅してから歩いている。
ランキングを見て歩数が
増えるようになった。

昔に大病を患ったが、今は
できる事をやってみよう
と取り組み、元気になった。

最初は10分も歩けなかったが
1時間も歩けるようになり、
関節炎もよくなった。



【未就学児】市内保育園・幼稚園へ記録用紙を配布。特典1は50人図書カード抽選、特典2は10人を表彰、図書カード贈呈。
【小中学生】市内小中学生へ記録用紙を配布。各学校で取り組み、特典は「MyCa(まいか)」のみ対象。

問合 健康推進課成人保健G ☎23-1551



お困りの方に

生理用ナプキン無償配布カード

このカードを人権推進課の窓口で
提示してください

お名前や住所など
個人情報はお聞きしません。



このカードを提示してください

生理用品を無償配布します

問合せ 人権推進課人権同和・男女参画G

☎55-9364

新型コロナウイルス感染症の影響が長引く中、経済的な理由などにより生理用品の購入が困難な女性を支援するため、生理用品を無償で配布します。

対象 市内在住の方(1世帯1回限り)

配布内容 生理用ナプキン(昼用)、
相談案内チラシ

配布個数 200パック(昼用、22枚入り)

配布開始日 7月20日(水)(なくなり次第終了)

配布場所 人権推進課

配布方法 市役所内の女子トイレ、福祉課・子育て支援課・人権推進課の窓口を設置されている「無償配布カード」を持参するか、カードの画像を、人権推進課窓口で提示し、お受け取りください。

※中身が見えない袋に入っています。

※男性職員が対応することもあります。



津島警察署からの お知らせ 第54回

津島警察署 ☎24-0110

忘れないで!ネットには危険がいっぱい!!

SNSを通じて多くの子どもたちが性被害等にあっています

【事例1】スマホゲームで仲良くなった子に会いに行ったら…?

ゲーム内のチャットで同学年のお友だちが出来て、「親にナイショで会おう」と誘われて待ち合わせ場所に行ったら…?

待ち合わせ場所にいたのは知らないおじさんで、車で誘拐され閉じ込められてしまった!

チャットの写真や性別、名前などは全部、相手を騙すための嘘の情報だった!

【事例2】SNSで知り合った友達と、写真のやりとりをしていたら…?

ダンス動画をあげていたらフォロワーがどんどん増えてきて、その中でメールをくれた優しいお兄さんと仲良くなって、直接写真を送りあうようになったら…?

ハダカの写真を送ってと言われて、イヤだったけど断り切れず、裸の写真を送ってしまった!

ネットに流出したらどうしよう!

保護者の方へ

【対策1】ID、パスワードについて繰り返し教えてあげましょう

①名前や誕生日といった推測されやすいパスワードは使わない

②友達であってもパスワードは、教えない

③他人のID、パスワードは、犯罪になるので絶対に使わない

【対策2】フィルタリングは必ず設定しましょう

携帯電話だけでなく、タブレット端末や携帯ゲーム機、Wi-Fiでしか動かないスマホでも、適切な管理が重要です。

【対策3】ペアレンタルコントロールをしましょう

子どものライフサイクルを見通して、その発達段階に応じてインターネット利用を管理しましょう。

出合頭の交通事故が多発しています

下図の丸印の交差点で出合頭の交通事故が多発しています。

津島警察署では、津島市役所の協力を得て、各種安全対策を実施予定です。

地域の皆さんも、交通ルールを守り、交通事故防止に心掛けてください。

裁原町菱毛 地内



全国大会出場

第44回(2021年度)全国JOCジュニアオリンピック
カップ春季水泳競技大会(東京都江東区)



くろだえいと
黒田栄斗さん

(天王中学校2年生・中地町)
出場経緯 第48回JSCA新年
フェスティバル水泳競技大会
男子200mバタフライにおいて
標準記録を突破したため

第39回全日本小学生ソフトテニス選手権大会
(秋田県大館市)



おぎのみく
荻野実虹さん

(西小学校6年生・宮川町)
出場経緯 第40回愛知県小
学生ソフトテニス選手権大
会で準優勝したため

☺ 子どもの目

学校生活

ぼくたちは学校で2030年までに達成させるべき17の目標であるSDGsをたくさん学んでいます。総合の授業などで今地球はどのような状態になっているのか、日本以外の国ではどのようなことに困っているのか、そのことを知って目標を達成させるために自分たちに何ができるかなどいろいろなことをクラス全員で考えています。他にも学校のトイレにはSDGsに関する世界のことなどがクイズに

なっている紙がはってあります。それにより授業だけでなく、いろいろなことが学べます。あと、SDGsを学習することによって、「人にはそういう考えがあるんだ。」「少しでも困っている人たちのために自分ができることはないか。」などいろいろな気持ちが生まれます。そのような気持ちによって自分の学習が深められます。これからも学校や家でも、SDGsのことを気にしながら生活をしていきたいと思います。



東小学校 6年
おのづかいが
鬼頭莉雅さん

文化会館 催しガイド

(6月1日現在)
※掲載している催し物の
名称などは予定です。

名称	日時	ホール	料金	問合せ
音楽療育発表会	7月9日(土) 午後2時	小	無料	ファーストステップあま ☎052-870-0704
JDSF-PD中部ダンススポーツ選手権	7月31日(日) 午前10時30分	大	無料	事務局久野 ☎090-6334-6469

今月のバランス献立

タンドリーチキン
ハムとピーマンのおかか炒め
レタスと豆のスープ



1人分 523kcal 塩分2.7g

タンドリーチキン 材料(2人分)

鶏ささみ肉4枚、塩・こしょう少々、A(ヨーグルト200g、
ケチャップ40g、カレー粉小さじ1/2)

【付け合わせ】キャベツ2枚、きゅうり1/2本、トマト1/2個
(カット済野菜可)

作り方

- ①鶏ささみ肉は側面に包丁を入れて開き、塩・こしょうを振る。
- ②Aをあわせて、半分量を保存袋に入れて①を30分程度漬け込む。
- ③オーブントースターで10分焼く。様子を見て再加熱する。
- ④キャベツときゅうりは千切りにする。
- ⑤④を皿にしき、③をのせて、スライスしたトマトを添え、Aの半分量をかける。

※市役所1階市民情報サロン・保健センター2階・ヨシツヤ情報コーナーにレシピがあります。
また市ホームページにも掲載しています。

動画でも公開中





きれいなまちに

22・5・14(土)
市内全域

感染症拡大防止のため、2年間開催がなかったごみゼロ運動。この運動は、5月30日の「ごみゼロの日」を前に、「ごみゼロ運動津島市美化活動デー」と題して、平成20年から行っている地域美化活動です。

3年ぶりのこの日は、79団体2,230人が参加。可燃ごみ4,140kg、不燃ごみ480kg合わせて4,620kgのごみが回収され、地域の道路や施設周り、公園などがきれいになりました。



地域の安全
守るため

22・5・15(日)
消防本部

災害現場にて全消防団員が統一の認識で活動できるよう、69人の団員が消防団訓練に励みました。

訓練礼式やホースの取り扱い訓練、心肺蘇生訓練などのほか、今回は民間警備会社から講師を招き、交通誘導訓練を実施しました。

地域の安心・安全を守るため、新入団員からベテランの団員まですべての団員が真剣に訓練に取り組んでいました。



ルールを守って
楽しく運転

22・6・2(木)
市立南小学校

交通ルールの基本を学ぶための交通安全教室が行われました。

3・4年生の児童は、模擬信号機や標識、運動場に書かれた横断歩道を用いて、自転車の交通ルールを交通指導員さんや交通安全協会の方々から学びました。

信号機や一時停止などの確認は自分の身を守るために欠かせません。初めて通る道はもちろん、普段の慣れた道でも、交通ルールを正しく守りましょう。



戦争のない世界へ

22・6・9(木)
津島市役所

核兵器のない平和で公正な世界の実現を呼びかける、平和行進が行われました。行進団は毎年5月に東京を出発し、原水爆禁止世界大会が開催される広島に向けて行進します。

津島市を通過されたこの日。市長および議長は行進団の皆さんへ「戦争が身近に感じられる今、世界平和を切に願う」とあいさつし、市役所周辺をともに行進しました。

発行

津島市市長公室シティプロモーション課 〒496-8686 愛知県津島市立込町2-21

☎24-1111(代表)
☎55-9584(ダイヤルイン)

ホームページから施設の所在地・電話番号が確認できます。

🌐 <https://www.city.tsushima.lg.jp>

「市政のひろば」にご自身の写真が載っている場合、お申し出いただければ差し上げます。

稚児打ち廻し
7月22日 金日
18:45~20:15放送 (予定)

宵祭

尾張津島

天王祭

生中継

あなたの街のテレビ局
TV **クローバーTV**
だからできる!
地元番組

朝祭

7月23日 土日
18:00~21:00放送 (予定)

※一部録画放送もあります
※日時は変更になる場合があります。
悪しからずご了承の程お願い申し上げます。

7月24日 日
8:00~10:00放送 (予定)

クローバーチャンネル **111ch**にてお届けします!

第104回全国高等学校野球選手権愛知大会

地元校試合放送

2022年7月2日(土)から行われる
1回戦から準々決勝までを
放映いたします。

試合速報
放送日程は
こちらで確認▶

CATVase.jp

第104回全国高等学校野球選手権愛知大会 愛知Webサイト

<https://catvase.jp>

かっとなぜ愛知 検索

クローバーチャンネル **111ch**・**121ch**にて、「生放送 or 録画放送」でお届けします!

地域のスマホ修理店
クローバーリペア
データそのまま!

iPhone 即日修理

診断無料

画面割れ (液晶交換) **6,380円** (税込)

※iPhoneSE(第1世代)・iPhone6の場合※商品によって価格が異なります。

クローバーTV ショップ **津島店**に

6月21日 火 OPEN

iPhone修理のことなら、下記までお問合せください。

クローバーTVショップ津島店 | クローバーTVショップ津島北テラス店

☎ 0567-58-1067 | ☎ 0567-58-5367

営業 10:00~21:00(修理の受付は19:00終了)

あなたの街のテレビ局
TV **クローバーTV**

〒496-0019 津島市百島町字観音坊83番地 営業時間/9:00~18:00(年中無休) FAX.0567-25-8560 E-mail:info@clovernet.co.jp http://www.clovernet.ne.jp

フリーコール **0120-240-968**

※携帯電話・PHSからご利用いただけます。
番号をご確認の上おかけくださるよう、よろしく申し上げます。

クローバーTV 検索